中華民國七年十一月十二日（即舊歷十月初九日）（星期二）

# 民國日報

THE REPUBLICAN DAILY NEWS

〈電話四千八百六十號〉

第一千四十號

今日三大張售大洋三分

本報開設在上海河南路第十二十三號（三茅閣橋北首）

## 勸廣肇公所二十一位董事勿阻推廣學額勿用垃圾填山莊墳地仇生人及仇死人書

啓者本同鄉團代表係經陽歷九月十九日在廣肇醫院承同鄉大會所推舉各界人數出席者三十餘名先期兩禮拜登報召集且無一次不請求於董事報紙議案彰彰可據當日議決興學加租追收空款增加評議員醫院兇蕭圖章各節事關公益由同鄉團代表協助出席董事執行非若十一團之胡鬧毫無責任者可比今貴董事前既藐視同鄉不肯出席爲消極之抵制事後文過邀功嘵嘵不已一面欲阻學額一面牽及山莊不知教育子弟爲積極慈善葬運先友爲消極慈善事當進行而序有緩急至守華等此次所推廣學額之聲淚倡言數月且聲明如加租批租捐款尚復不足則由守華個人担任幷指定的款令租賃校所購置校具椅棹均未向公所支取分毫晋等不解六百餘貧苦學生與諸公何仇務欲阻其讀書前進又不解同鄉之死者與諸公何仇丁已年所塡坟地僅以垃圾扒平蓋泥一尺漬及枯骨虛耗公產致死者亦不得安土誰尸其罪今己五校一致開學始陡然登報借山莊事以阻學試問諸公之董事資格由何產出玩書中語氣直以爲神聖不可侵犯必使守華等担任捐助學費犧牲寶貴光陰與金錢任勞任怨亦有不能諸公皆殷實富商具有天良縱不爲國家社會前途計亦當爲目前子孫計也　再者查此二十二人中有老董譚幹臣先生經已自行登報聲明概不預聞是不恤人言破壞公益者僅二十一人而已

廣肇兩府同鄉大會代表霍守華等四十二人謹佈


## 上海永安有限公司

新到大批皮貨呢絨綢緞罐頭餅乾價格公道

三十年戎有梁公集祭旟拱一壁並有大批罐頭食品餅乾從西洋採辦運到價物廉貨式樣新奇足供寒夜之需求不勞烹飪若遇人情應酬答禮顯文明至於大東旅社之瓌裝冬具及天韻樓之煖日烘衛與時相宜招待尤格外週到且侍另表正是欲供商情覘社會且將皮貨獻名

本公司採辦環球貨品供給各界需用既何求而不得亦有口之皆碑前派幹員親往各口外選辦上等細毛皮貨如猞猁貂獺羊羔狐鼠等無美不搜現已大批運送到滬同時有外洋運到各式呢絨及在蘇杭運有定織鐵機綢緞如絲檢綺霞絲葛絨葛各種花樣繁多質地優美以上乘之貨色標劃一之價目如逢晏相此褒足最

本公司電話中央二七二七號

## 上海新開九綸綢緞洋貨局擇於十月十三日開幕通告

貨物精良價目克己各界惠顧竭誠歡迎開設河南路棋盤街中市電話中央三千五百號


## 朱葆三啓事

敬啓者葆三年老早擬息影蓬廬遂我初服迺蒙各界以辦理慈善公益之事來相督責用是感奮勉爲其難冀効微勞於社會但自問此心不敢稍有忽畧以期上可對天下可對人葆三所自矢者惟此而已即此次發行慈善救濟券本意救湘民於水火重承熊秉三先生委託自知責重任大靡不躬親其事冀免愆尤故歷來開獎之時除恭請軍政紳商各界臨場監視外葆三亦必督率管理以期周到而免浮言查第二期頭獎係廣萬源退券業於十一月二日登載各報聲明在案誠恐日久遠道各界不知底細特再詳述當開獎先期葆三眼同各董一面將券號簿據送護軍使署保存一面檢明券敉公同封鎖並由各董簽記鑰匙則公舉一董收管以昭愼重此項餘券斷非一二人所能開視故於十一月一日復行邀集全體董事暨護軍使署所派代表携同簿據到會逐一檢查始悉頭獎在會此乃上蒼默佑災民多得賑款亦天下好善君子所樂聞也葆三忝膺總董但會內一事一物莫不經董事會公同議決施行無一人得以獨斷獨行也倘有絲毫弊竇神其鑒諸


## 湘賑第三期慈善救濟券頭獎獨得洋五萬圓

敬啓者敝會爲湘省籌賑奉督辦京畿一帶水災河工善後事宜處熊呈奉政府核准發行慈善救濟券以資賑濟除第一二兩期已經開獎外所有第三期獎券業已發行此次額設五萬號每張售銀六元每條大洋六角其分配得獎章程登載本報後幅准於陽歷十二月一號即陰歷十月二十八日仍在上海秉公開獎凡外埠欲經理此券者可逕向就近中國銀行接洽並可由經理人聲明能銷若干要求各中行致函敝會即當照寄中行備售外埠如中大獎者獎金可由中國銀行匯兌應得獎金並無折扣進出銀洋概照申市核算凡本外埠經理批發之往來郵電廣告傳單等費均歸各處自理與敝會無涉此佈

上海善救濟會　朱葆三　顧馨一　宋漢章　胡焜齋　陸伯鴻　徐乾麟　等同啓


大正五年正月念三號第三種郵便物認可


# 歐戰協濟會募捐廣告

美大總統威爾遜來函

逕啓者基督教青年會婦女青年會天主教戰事研究會猶太教公益會軍營服務團美國圖書公會及救世軍等七團體已經陸軍部認爲輔助戰士休養精神培植德性之機關各團體對於國軍及聯軍服務同一勤勞故予意以爲募捐之舉七團體能通力合作則效果必佳而於公益事業無種族宗教之見尤足顯我國家之精神蓋此種捐務零星勸募不如大募一二三次之爲有益執事爲教練處課外事業委員長可否商諸該七團體以十一月十一日起之一星期內聯合募捐一次如是則彼等協助籌款及在戰地服務完全爲聯合之動作矣然予意並非欲使各該團體犧牲其本有之性質宗旨予固深知各團體自有其習尙宗旨及其關係倘得保存培養皆足有爲務使共諒此意並請執事將政府對於彼等服務賢勞深爲嘉悅之意轉達爲要予信此次各團聯合之募捐收效必鉅也

威爾遜啓

本會事務所在上海南京路念六號

此廣告係英美烟公司贈登

# 寰球中國學生會第八次徵求大會各隊分數報告

●第一隊（錢新之隊）
▲錢新之 四七五
▲宋漢章 二五〇
▲薩桐蓀 二〇〇
▲沈韞石 二〇〇
▲沈素存 一六
▲王恭寬 八
▲▲共 一一四九

●第二隊（聶管臣隊）
▲聶管臣 五六六
▲蔡廷幹 二〇〇
▲張季直 二〇〇
▲徐寄廎 七〇
▲吳蘊齋 四一
▲湯兆鈞 三三
▲趙叔雍 二五
▲張孝若 二五
▲唐露園 二〇
▲鄧裁臣 一六
▲郝伯陽 一六
▲楊介眉 八
▲倪新初 八
▲▲共 一二二八

●第二隊（朱友漁隊）
▲朱友漁 一一七
▲陳蔚青 二五
▲▲共 一四二

●第四隊（宋銘黃隊）
▲宋銘黃 九二
▲金永清 二四
▲錢崇君 八
▲張慧生 八
▲沈韞芳 八
▲張竹君 四
▲江貴雲
▲▲共 一五二

●第五隊（沈輔倫隊）
▲沈輔倫 六五
▲▲共 六五

●第六隊（李登輝隊）
▲李登輝 二八五
▲畢靜謙 二八
▲羅泮輝 二四
▲張匯元 八
▲季英伯 八
▲林鶱青 四
▲▲共 三五七

●第七隊（吳和士隊）
▲吳和士 一二六
▲顧天放 二九
▲周越然 一二
▲戈公振 四
▲▲共 一七一

●第八隊（許兆豐隊）
▲許兆豐 三七
▲金硯耕 二五
▲丁純濤 二五
▲周正輝 一六
▲陳良玉 一二
▲裘可桴 八
▲金子剛 八
▲王瀛洲 四
▲▲共 一三五

●第九隊（曹錫庚隊）
▲周奎孫 八
▲林幼誠 四
▲▲共 一二

●第十隊（孫粹存隊）
▲孫粹存 四〇
▲諸水春 一六
▲▲共 五六

●第十一隊（歐彬隊）
▲歐彬 一二四
▲▲共 一二四

●第十二隊（沈叔玉隊）
▲沈叔玉 一九七
▲▲共 一九七

●第十三隊（朱子橋隊）
▲朱子橋 三三
▲▲共 三三

●杭州隊（周靜涵隊）
▲周靜涵 一〇四
▲▲共 一〇四

●天津隊（章元善隊）
▲章善元 六二
▲▲共 六二

●北京隊（劉大鈞隊）
▲劉大鈞 六四
▲▲共 六四

以上統計共得四千〇四十一分正


## 社論

# ●護法與和平 （楚傖）

## ▲護法者和平之至也

中國之不和平。始於違法。袁世凱違法而國亂。段祺瑞違法而國又亂。亂中國者之爲違法者。在今日已盡人皆知。護法之目的。即求中國之不復有違法者。即求中國之不復有破壞和平者。是固和平之至。曾不待揭櫫和平而早已示和平之旨於國中矣。今有人言所謂和平者。宜不計一切。屈護法方面之法。分違法方面之官。各得其所。則亦可以和矣。如必力持護法以言和。則直不願和已耳。嘻吾試由彼言和之意。以演既和以後之像。其結果如何。敢問今日之所謂棄法言和者。能無愧悔不止乎。屈護法方面之法。是使中國無法也。無法之國。猶不足以誅盜賊。制奸宄。治閭巷之胥。小豎輿台以規矩。而況制一國之政。定兆衆之範乎。或曰屈一護法之法。必申一違法之法。國既未嘗無法。法固足以治國也。豈必護法之法爲法。違法之法遂不成其爲法耶。曰唯唯。一國之法。必有所由成。其成之者爲誰。即足以示法律之硬度。護法之法。乃中華民國全體國民共造之法。乃屢經流血。仁人志士。肝腦塗地以保存之法。乃一驗再驗。存之則治。毀之則亂之法。其硬度如何。能往復七年以來之事實者。當能知之。違法之法。乃一二人武力所造之法。乃金錢鑄成之法。乃與全國同制之法爲敵之法。其硬度如何。能往復七年來之事實者。當能知之。今試問國民所制屢經流血治亂所繫之法。尚可以破碎毀棄。其私人所定金錢所鑄者。獨能驅天下人以守之弗渝乎。人民即爲無拳無勇之人民。其知識才力。既不能護護法之法。自不能護違法之法。若彼所爲督軍都統者。督辦護軍使者。既經違護法之法於前。尚何所不敢而顧護違法之法於後乎。故謂爲違法之法亦足以治國者。駁豎之言也。違法之法。不足以治國。即不足以求和平。然則求去違法者。豈非和平之至耶。護法方面。於斯和議轟起之時。誠誠摯摯。以贊成護法之和平表示於國中。在吾人視之。方謂既以根本上求和平之護法主義。揭示於先。即不有此。亦無損於吾之和平主張。而駁豎之言曰。力持護法。即不贊成和平也。嗚呼。是又惡眞知和者哉。

## 人間哀響

▲天下之至凶者。其失敗必至速。逞一世之野心。徒令人於其失敗時撫掌稱快。愚莫愚於此矣。

▲天下之所謂大愚。未始非即一人之所謂大智也。德今已矣。尚有遯恃武力效德之響者。吾不知其能稍稍警覺否也。「楚傖」

## 本社專電

●徐世昌授意錢能訓於平和期成會及全國和平聯合會外。更組一和平統一會。以沈銘昌主其事。其宗旨在網羅舊官僚。并令在各省設立分會。偵察西南意旨。徐決定不與西南開對等之會議。

●張作霖孟恩遠等謂和平會議亦可開。但決不能由西南派出代表。更不宜在甯滬等處。應由每省各派代表二人。在津會議解決辦法。

●安福國會今日午後開兩院聯合會。舊交系多未出席。但參到九十一人。衆到二百十七人。已過半數。劉恩格提議前次國會已起草之憲法不適用。宜根本取銷。重行起草。衆贊成。旋又提議兩院各選出起草委員三十人。於一星期內組織憲法起草委員會。亦通過。

●陳光遠日內卽回贛。外傳盧永祥升任。不成事實。

●京報載陸榮廷來電。謂法律事實應同時討論。不分先後。果不使西南難堪。和平自可成立云。此電或傳仍係某方揑造。

●京報又載李純轉到岑西林來電。已覆李令達西林。（十一日北京電）

## 東方通信社電

◎十一日北京電 陸榮廷最近電致中央。請在中立地點開和平會議。將法律問題及事實問題同時討論。

◎同上 熊希齡昨晚進謁徐總統。關於開和平會議之決心。徵求總統之意見。總統告以尚有一部分意見未曾疏通。徵露段派猶未贊成之消息。

◎同上 今日午後開參衆兩院聯合會。參議院議員出席者九十餘名。衆議院議員出席者二百十餘名。已達過半數。決議參衆兩院各選出三十名。共計六十名。於一星期內組織憲法起草委員會。

◎十日廣東電 軍政府對於各省和平會設取締法。如下。護法各省。未經軍政府許可。不得設和平會。以妨害軍政。其由他省派來之和平會會員。未經許可。不得遷入護法各省。有犯此禁令者。卽以間諜論。已經許可者。入境以後。軍政府常監視其行動。

## 共同通信社電

◎十一日東京電 加藤憲政會總裁於憲政會紀念會席上。痛罵前內閣之對華外交。且非難原首相之使寺內前首相及後藤前外相等入外交調查會。

德皇拒絕退位。麥克斯首相亦已掛冠。今日之休戰回答。恐又有變。

七日休戰簽印之電報一傳。紐約股票交易所陡起狂熱。鐵鋼其他關係戰事股票一齊下落。而煤油橡皮銅等類則暴騰。

日報紙有傳云。此次新任小幡公使同時并將一掃在北京之舊人物。齋藤小林等亦將更迭云。惟眞僞未明。

徐樹錚昨夜抵東京。其談曰。妥協乃南北所共望。段氏亦已棄却其主戰主義。故南邊若以誠意相見。則妥協必當成立也云云。

## 西報譯電

◎字林報十日北京電 在華之親德主義現已滅絕。（北京）

## 歐洲戰電

◎九日倫敦 海格上將星期一日晨間報稱。禁衞軍及第六十二師已占據摩貝巨鎭。英軍在該鎭南面得進步。已臨一發斯萊摩貝巨路之正東。英軍刻仍在摩貝巨與芒斯康將運河間前進。今晚報稱英軍刻於全陣線前進。右面第三第四軍渡桑白河向比邊進發。稍受抗拒。中央第一軍越芒斯康特運河疾進。運河南面之英軍越過摩貝巨芒斯鐵路。現進逼芒斯鎭。芒斯康特運河北面之第一軍左翼。會同第五軍右翼。廓淸愛斯加河與安都瓦運河間之區域。占據泊呂維爾賁。在該地南面渡亞都瓦運河左面。第二第五軍占據全陣線之愛斯加河東岸。第五軍占據亞都瓦與土爾萊鎭。今於該鎭東面通發。第二軍現進窺勒萊。

◎十日倫敦電 今晨海格上將報稱。英軍前鋒今於全陣線與敵敗軍接觸。英軍已占據芒斯南郊之貝爾台滿。更北之英軍刻進窺勒士旦。已佔據勒萊。

◎十日倫敦電 比國公報云。比軍占據于特特洛成運河西岸。自夜迫起至于特站止。法軍已占據美爾登高地。且於更東占據末爾斯區之北部。英軍已占據末爾斯區南部。

◎九日倫敦電 美國公報云。美軍在斯特萊南渡末斯河。占據摩加。美軍穿過華愛佛森林。占據加美資索比勒摩瓦凡勒三地。美軍且於巴同維萊爾之南。占據敵軍固守之摩瓦萊唐摩瓦瑪洛萊三地。

◎八日亞姆斯特丹電 華沙電稱。波蘭內閣發表宣言書。謂有特權各界之利益。必須屈從於國民之志願。故今將從事組織國民政府。而以工人代表占多數云。

◎七日亞姆斯特丹電 新自由報載稱。奧軍總司令與外交大臣因德兵侵入奧境。已向德國提出抗議。

## 非法政府之命令

●十一月十日 外交總長陸徵祥呈請任命羅昌爲駐新加坡總領事。應照准。此令。

海軍總長劉冠雄呈請授許鳳藻賈勤爲海軍中校。俞俊傑爲海軍少校。均照准。此令。

國澤新兵衛給予一等大綬嘉禾章。此令。

樺山資英改重耕三個一赦龍居賴三久保要藏佐藤安之助均給予二等嘉禾章宮越正良町野步馬鐮田彌助均給予三等嘉禾章上田恭輔木野村政德均給予四等嘉禾章此令

松木修黑田英雄下條康麻池邊龍一小山健三湯川寬吉池田謙三佐佐木勇之助松方巖池田成彬串田萬藏安田善三郎小野英二郎木村清四郎吉井友乍木村雄次山成喬六二宮基成片山貞次郎爲井英五均給予三等寶光嘉禾章此令

竹屋春光杉宜陳富田勇太郎津岐寺一白岡龍藏尾崎敬義均給予三等嘉禾章關場偵次大內兵衛別府總太郎木下道雄均給予四等嘉禾章此令

## 要聞

# ●德皇遜位後之德國

▲皇室完全推翻
▲社會民主黨組織政府
▲不流血之革命成功
▲未決之國體問題已趨向共和

十一日午前上海顧家宅無線電臺接德國勞安（距柏林西北二十四里）無線電如下。**德皇與皇太子業已退位。和漢索倫皇室業已推翻。**此誠**德國人民之大成功也。社會黨代表愛倍爾氏受命招致社會民主黨各派組織新政府。**政府命令非愛倍爾署名者不發生效力。陸軍部訓令亦須由社會民主黨輔助員副署始可有效。社會民主黨議員施特滿氏請羣衆維持秩序。避免騷擾。聯邦議會議員伏特爾氏偕兵士數人乘汽車對衆演說。而禁衛軍某營之軍官代表亦宣稱**陸軍贊助國民**。演說既畢。**掌聲雷動**。皆大歡呼。德新相愛倍爾**發表宣言書**。布告國人。其文曰。公民乎。前相美克斯公爵委余執行首相職務。余今方會同各政黨組織新政府。稍緩須臾。卽將以余努力所得之結果公佈於衆。**此新政府將爲國民政府。其致力之點。必以使國民從速早得和平並確定國民所已得之自由爲歸宿。**公民乎。艱難事業正在吾人之前。余請大衆相助爲理。**戰事危及民食。**嚴重若何。國人已知之矣。夫民食者乃政治生活之第一事也。政治革命**不應擾及民食**。各城各鎭皆當以不擾及食物之出產及其運輸爲第一責任。蓋食物既乏。搶刼卽由此而起。同罹困苦。赤貧者將無以爲生。而實業界工人亦將受極重之打擊。故凡奪取食物或他種必要品或運輸食物之具者。實對於全體國人犯甚大之罪惡也。公民乎。余請汝等勿集於街市。各維持安寧秩序云云。又致各處民政官員文曰。新政府已受職視事。以期保全德國人民。**不受內亂與饑饉之禍。並實行德國人民自決前途之公允要求。**如各城各鎭之民政官員皆能扶助新政府。則此舉方可告成。**今後指導國事者多屬新人與之共同動作。**余固知其匪易。第余求其以國民是愛。際此嚴重時日。設公共生活之組織遽爾中止。則德國將受無政府主義之害。與極端之苦楚矣。故余乞國民匡余不逮。共助國家。至各吾人可卸責任之時期。**賡續辦事。不畏不懈。**各行其素。各安其位。以待。德國過海電云。**舊有制度已於十一月九日在柏林革新。改爲國民政府。兵勞兵會已告成矣。革命運動今在全國大得進步。**處處皆有組織勞兵會之報告。以全局言。**革命之成。既未大擾亂。經濟秩序亦未流血。**各城勞兵會一經成立。**軍界卽承認之。**不稍猶豫。今市政已暫由勞兵會接收。有數隊發生集衆行動及罷工。特事但大都安然過去。**社會民主多數黨與社會民主獨立黨及社會民主多數黨中之中級社會分子。刻正磋商組織共同政府事。**社會民主多數黨領袖**愛倍爾氏今以臨時政府總統地位執行德相職務。**社會民主黨向獨立社會黨提議。欲與之共組政府。使方權利相埒。於是任此緊要時日內。遂相率以制勝種種窒礙。**自由主義之德政府得以迅速**

德醫 邦查先生畢業於醫科大學 隨在寶隆醫院臨症多年 其於診治內外各症如花柳戒烟眼科喉症脚氣紅痧時疫流行危險疑難等症

東文東語傳習所廣告 慨自歐戰競爭以來吾國商業盡爲彼邦人士所壟斷數年來彼邦海上之商店林立洋行雜處可以知彼邦商業之發達矣今歐戰告終商戰伊始同人等有鑒於吾國商業之凋敝皆由於不

醫 黃翔彥
門診 上午八時至下午一時診金一元號金一角 貧病不計 出診 下午四時至八時診金五元號金一角 急症隨請隨到提早逾時加倍 急救戒烟割症包醫六零六新九百十四血清新藥等注射另議 診所白克路龍飛馬車行後面懷德里二一九號電話中央三八一九
介紹人 陳靑峰 陳輝廷 謝綸輝 傅筱庵 陳炳謙 黃煥南 郭樂 劉錫基 郭標 李雲山 同啓

貫澈其目的 而免强暴騷擾之行爲赫斯氏李勃克納克特氏與巴賓氏•今皆有由獨立社會民主黨而擢爲共同政府人員之說•社會民主黨主任現報告兩黨續商之結果獨立社會黨要求以德國爲社會主義之共和國而社會民主黨亦抱此目的但願將此問題留待國民與合法國會解決之獨立黨又要求行政立法司法之全權皆須由全體與兵士工人所舉之代表掌握之

## 德國勢將接受休戰條件

▲八日倫敦電 德國無線官電報聲稱歐士白柯氏代表德國全權代表致書與德國陸海軍當道請星期五晨德國全權代表在協約軍大本營接受休戰條件與正式要求限七十二小時內答覆承認與否至星期一日晨十一時爲止德國立即暫停戰爭之建議已由福煦上將拒絕 現遣德國賚齎人賚休戰條件全文前往斯泊其他交通今均不能施用另有德代表之書謂請收到休戰條件後 儘速以最近訓令交賚書人携回若續派代表實無濟于事云•

▲八日巴黎電 德國無線電報聲稱星期四日下午三時 曾下令停止陣前砲火 俾容德國休戰代表經過•

▲九日倫敦電 休戰之眞正性質與條件迄今尚無所知據一般人士聲稱此項條件• 足使德國國會中人爲之驚詫彼等之態度似已表示 願低首以受命運云•

▲九日倫敦電 德皇之遜位令人益信德政府必將受納休戰條件

▲九日倫敦電 公報局宣稱戰線德軍砲火與機關槍火甚爲劇烈•由福煦上將大本營赴斯泊之德國賚齎人之經過陣線因以稍遲今日午後之前不致行抵德軍大本營今日未必能於休戰一事有所決議•

▲八日丹京電 維也納電稱奧皇以休戰條件有失體面不肯簽押乃由奧國參謀總長簽定 奧皇已將指揮軍事大權交與柯凡斯上將•

▲九日倫敦電 德國無線電報聲稱首相美克斯公爵因國會局勢已變•上表辭職尚未批准•

▲八日亞姆斯特丹電 德國糧食大臣出示允儘速設法免除目下乏糧之患•且稱和局之成 封鎖之取銷爲日匪遙云•

▲八日倫敦電 德國已將戰巡艦戈朋號交與土國•該艦將拘留土國某口岸

▲八日亞姆斯特丹電 德皇已由大本營回抵柏林•

## 德國革命之經過

▲十日里昂無線電 瑞士巴勒得柏林消息• 柏林之革命已完全奏凱 星期六日 發生總罷工 全城工廠至上午十時停止工作•那保之步兵加入人民方面其餘 軍隊立即響應 議員惠爾氏之宣言亞歷山大隊亦附和革命有大將一員被一下級軍官所殺該軍官當即逃去星期五日多數巡游城中之巡邏兵均撤退伏爾華資報館(社會黨機關報)有步兵一隊守之•

▲十日里昂電 瑞士京城消息•德國此次風潮以本月三日基爾軍港水兵之叛變爲導火線蔓延極爲迅速 含有一種政治性質 在柏林啟萊斯特慕尼克之民衆暴動中已大告成功•絕未流血 已登大公國美克斯親王及內閣閣員一律引退美克斯親王選任民主社會黨愛倍爾氏爲首相•擔任組織新政府•新首相布告國民告誡大衆維持秩序此次風潮含有政治性質其唯一前提• 乃在最短期間內簽定和約並促進民治改革之實行云

▲九日倫敦電 德國無線官電報聲稱• 德皇決計遜位 德國陸海軍叛變之舉•仍在蔓延軍人議會•現控制北海及波羅的海重要口岸數處•此項行動除亭堡外迄今尚無重大騷亂或流血之舉亭堡之事聞傳出者頗少

▲八日丹京電 希萊斯維格民報載稱曾爲士亭利親王•已離基爾•其自動車上雖樹紅旗亭利親王且臂裹紅巾•而仍爲人察覺水手若干人乘自動車追之•發槍十餘響•但親王顯已逃去自昨夜起 柏林與丹京 間之電報阻斷不通•

▲八日倫敦電 丹京與柏林間之 電報復通 德海軍學校船希萊斯維格號載海軍學生二百八人水兵一百三十人由基爾駛往丹麥瑪斯太爾港蓋於基爾騷亂時逃出也•

▲八日亞姆斯特丹電 此間與柏林復可通電•

▲八日倫敦電 據海牙電稱 德國之內變 尚另有原因•即 糧食缺乏兵士過受苛待軍權傾覆是也聞 德國艦隊今幾全體響應 茲確悉此項行動已蔓延於維廉沙文康克斯海文白里門希里哥倫數處著名社會黨領袖李勒克納克特博士已於白里門組織軍人議會•柏林 聞兵變消息大爲震動 即由警察占據各工廠禁止獨立社會黨開會

▲八日亞姆斯特丹電 普魯士白蘭登堡司令發布示文 禁止效尤俄人組織勞兵議會

▲八日亞姆斯特丹電 慕尼克電稱• 慕尼克已組織兵勞農議會 發表宣言書宣布嗣後 巴伐里亞爲自由國 現已着手 組織國民政府 即以議會作爲國會宣言書中又稱巴伐里亞民主社會主義共和國有使德國重視和平•以免國家陷於重危之力量且將相機召集以已成了之男子選舉之國會巴伐里亞今曙光乍現將入於新時代此足使德國 準備加入列國公會革命爲今日必要之舉 俾於危機一髮之際籌備國民自治政府免受過慘烈之震動若待敵軍擁入境內或休戰告成兵士騷亂之後而爲則勢將無及矣議會允禁過暴動 維持秩序保護人民之產業 營中兵士各設軍人議會以自治軍官之不抗拒者許其照常供職各官員一律留任 根本社會與政治之改革均立即進行云•

▲八日亞姆斯特丹電 德國洛加爾報載稱德皇拒絕社會黨提出自行遜位之建議 該報又稱德皇涌告內務大臣 不允於媾和之際遜位 蓋此舉即德國降服協約國之謂•並且言彼遜位之後全國必將大亂 過激黨主義必將膨脹彼不能負責 云 聯邦議會社會黨議員致哀的美敦書與德首相謂德皇與皇太子如不遜位•則社會黨將脫離政府

▲八日巴爾電 巴伐里亞國會在慕尼克開會後下令 推翻 維台爾斯巴區王室

▲八日丹京電 柏林電稱德國 白倫斯維克大公 及其嗣位者均已退位

▲八日亞姆斯特丹電 德國來此之旅客謂哈洛佛已起騷亂叛兵占據兵營•解除軍官武裝並械押第一軍團司令而去

## 督軍會議之表面消息

▲不取會議形式 ▲祕幕未能明瞭 ▲張翺到京之內幕 ▲閻錫三與陳張代表

某京報云各督軍到京後一說將特開會議者一說無會議形式兩說互相歧詰始終不知誰爲確實惟又據昨日報告謂 決無會議形式 現在 各省督軍先後到京者已及十省 業經分別接洽於軍務政務及財政吏治各辦法均已商有頭緒各疆吏目覩財政困難及外交上急劇變化故於整理財政收束軍隊及實行軍民分治諸端均表示贊同接洽所得效果頗爲顯著日內事竣 均將出京 就中如江西陳湖北王因地方防務關係上海盧因浙督北上浙滬聯防關係均將先行回省其餘各疆吏亦均將分別出發外間傳督軍會議開會及種種設備情形 並非事實云云照此報告是各督在中央之會議已將終了所謂 督軍會議云云 其結果不過如是 惟其 祕幕如何始終未能明瞭 耳

近來抵京諸督軍中如某督軍固素來提倡和平而爲主和派之督軍也某政客日前往訪該督軍該督軍即力說不可不乘此機會議和以統一南北並謂北方一致倡和以誠意而圖和平之進行南方此際亦應以國家爲前提勿提不當之要求力謀平和統一某政客聆聞之餘當即轉詢曰北方爲表示議和之誠意凡前此南下而與 南軍對峙各軍悉行撤退 閣下以爲如何該督軍即答稱 不能贊成此說 似此該督軍 既不肯犧牲自己 而希望平和 則其 對於調停之前途尚 不敢樂觀 可推測而知矣

又某京報云近日外傳各督預備會議情形頗爲複雜本報從東海方面探得確實消息係訓示各督以三大要件 (一) 大局問題 從外交內政上種種現象立論時局之早須解決固無待言而解決方法之必出於和平亦屬大勢之所限定希望各督出以一致之精神便與西南開誠接洽 (二) 財政問題 即以每月軍費支出過大務須設法裁減此事斷在必行 (三) 地方問題 最要者爲肅清土匪各省應商議協同之方法其秩序平靜地方亦須加意防範均責成各督遵示辦理以上三項雖於各督面見東海時大體言及而詳細辦法尚待會同磋商或有兩三督軍急須回省則 留代表在京接洽 某通信社言已接洽完竣則尚非事實 云

某東報云張巡閱此次晉京外間均以爲關係時局至爲重要茲探某軍官云張使近來對於時局之意見並無强硬之主張緣北方各軍閥體渙散中央又偏械俱窮自天津會議後張使已知主戰之不可能故 對於 軍事 亦不積極籌備 至此次晉京斷無反對和議之言論不過爲時局和平後 自身之種種問題 及入關 各軍官之位置 而已又云張之入京雖由中央電召而當時張意尚猶豫嗣接某派來電請至務必到京以便解決一切張使遂不得不前往一行並因 巡閱使權限問題 有須與中央商權者故特親自入京擬與某派之邀張入京者實緣中央和平空氣過於濃厚徐東海召開會議即欲疏通意見一致和平倘不預籌辦法 深恐於主戰派大有不利 當此全國望和之際該派在京又未便公然反對故 邀張前往以便發表主張 近日京報載一部分人士雖然言和而 仍主張嚴修戰備 張之主張亦 蓋即某派之所主張 云云

徐氏日前派王金鏡赴山西慰問軍隊並邀同 閻錫山 督軍來京王慰問事畢昨日返京即晉見徐氏代陳晉軍感激下忱並云閻督軍暫時未能來京俟待再行入覲等語又訊晉督閻錫山早擬入京晉謁現又因有中央各督軍會議故決議來京躬預盛會聞日內 即擬啟程 來京云

陳樹藩 呈明北京政府不能來京參列中央會議聞有以第三混成旅長張寶麟代表參列 之說聞張已於昨日夜車抵京矣

山東署督軍張樹元勿庸來京參列北京會議各節曾誌前報茲得軍界消息張氏業派濟南鎮守使馬良來京參列會議並謁見張懷芝請示一切云云

新開 牛莊分申 益順恒高粱燒酒行
本行向在牛莊設立高粱酒廠運銷南洋群島爲數頗巨今因推廣營業挽回利權起見分設上海五馬路大新街中專運牛莊洋河高粱山西汾酒蘭陵美酒橫涇各路燒酒代客買賣並精造新發明各種花果露酒祕方藥酒選料既俱純潔製法亦甚精良其味醇厚其性溫和裝璜精緻禮物饋贈尤爲特色誠商戰時代之美品也種類另詳仿單新張伊始取價從廉以廣招徠倘蒙各界賜顧認明放鶴亭商標庶不致誤

之言語有素有志東文東語者無論紳商學界均可來所練習報名處設法界葛羅路(即嵩山路)三十五號東文東語傳習所啓

## 徐樹錚赴日與亡國大借款

▲中立主義之原內閣能廻護其宣言乎

戊午編譯社云近兩月來徐樹錚三字久不繚繞于記者筆端國人亦幾把此造成全國大亂轟動一世之不祥人物放置於九霄雲外不復提起乃不謂近日忽傳有徐樹錚赴日閱操之事徐樹錚之赴日外間頗多揣測一說謂徐世昌 懼其播弄於督軍會議 故先行 遣去 一說謂北派武人恐主戰政策之失敗將賴小徐此行結 一中日間之大同盟 後說頗有幾分可信不能保[illegible]必無惟以記者調查之所得則小徐赴日實 唯有老段之密旨 將運動日本當局 交付上次談判之一萬萬亡國大借款耳

此借款之由來在段閣主戰正烈之時因各軍欠餉共虧四千餘萬彼時日本寺閣將倒欲爲一掉尾之大活動作臨去之紀念遂授意 西原龜三勾結中國大拍賣家陸宗輿曹汝霖 兩人爲老段獻最後斷送之策一星期間所謂一萬萬大借款者至此乃巍然出現其內容酷烈之處 視袁世凱時代之第五項尤突過之 無異於 中華民國之總拍賣也

北京八報館及新聞交通社之封禁即因有此種借款之披露當時逮捕新聞記者十餘人只定爲洩漏外交祕密• 並未聲 明此借款之有無 是段政府亦 默認此借款之爲事實 而非謠傳矣當時以某種關係未能即時成立此寺內與段閣相繼而倒此借款遂作一停頓究之合同內容已草具規模條件大致妥協 老段賣國熱度未嘗稍低最近主戰派氣焰之挫折第一原因 即在無錢此小徐之所以卒卒有扶桑之行也

原敬繼寺內之後對華方針已聲明不再借款唯 日政府 向來之宣言皆極公正一成事實 却背道而馳毫 不回顧其宣言之如何 此中國人身受目擊可證諸往事而知也小徐賣國之學不亞曹陸將來運動之結果 原內閣或以結束前內閣宿案爲辭竟允其交付或交付其總額之一部 皆意中事耳國人猶能憶及此項借款之內容乎 茲覆錄於次願國人勿旦暮忘也

(一) 鐵路墊欵 (甲) 金額 (四千萬) (乙) 利息 (八釐) (丙) 抵押品 (路線) (一) 山東之路線 (由濟南至彰德) (二) 東三省之路線 (吉會鐵路爲無限制延長) (三) 江蘇之路線 (由徐州至高密) (四) 直隸之路線 (由洮南至熱河或北京) (丁) 條件 (一) 承認山東民政署 (二) 開放山東全省礦山

(二) 政費墊欵 (甲) 金額 (四千萬) (乙) 利息 (八厘) (丙) 條件 (財政監督權) (授與)

(三) 軍械借欵 (甲) 金額 (二千萬) (乙) 利息 (八厘) (丙) 抵押品 (全國烟酒稅) (丁) 條件 (一) 擴張軍事協定 (二) 中國陸軍歸日軍官教練

## 北方之新輿論

▲徐氏退位說之勃興

戊午編譯社云本社接京函云日來京津間有一種新起之輿論流行於一般社會間□說謂和平解決時局當自徐世昌退位始使此說發生於南方原無足奇京津爲北京政府權力範圍而亦有此簇新之輿論殊堪注意記者曾聞友人某君述及此事某君謂會親見 一種傳單 爲某區警局所沒收單內係擬集合多數人民 請願徐氏退位 以個人資格調和時局者此事發生至發覺極速各報鮮有聞知云云然官吏能禁有形之發佈不能禁無形之流傳茶樓酒坊今已成爲普通之談話至于此說之發生據記者調查原無所謂主動者 確係一般平民望治最切 初以徐氏必能立致和平今見 徐氏力無能爲各種和平會又無辦法 故想出此種根本的理解蓋所謂自然的發生然試探其發生之原因究不外甲乙兩種(甲) 爲法律說 謂徐既不敢指斥護法爲非當然言和然護法方面豈能自壞其法律根據與徐周旋覩政府機關報所發表疏通之効果南方總斤斤以法律問題爲言可知 法律問題不能抹殺 如非法國會尤在先行取消之列徐氏位置產生於非法國會 非法國會倒徐氏焉能獨存 此根據法律之說也(乙) 爲事實說 事實又分兩層一謂徐氏悍然就任非特和平政策原恃武力主義徐初自信可以統一直皖劉平南方一般人亦謬許之今見督軍會議七零八落茫無歸宿馮段暗鬥仍日烈外交界空氣益惡財政因竭不可終日 智絀技窮之徐氏舍捲旂息鼓服從輿論外尚有何術 一謂段以大位讓徐一面解直系嫌怨一面養自己實力以圖捲土重來且最初段亦惑於徐氏魔術不易抗拒然授受之間尚有 繼續武力政策之密約 和平運動亦有一定程限 今見徐之僞和平無效而利用兩系之魔術已窮遂萌選取而代之之野心蓋樹黎遂黎扶馮拘馮段之手腕原堪自信 徐樹錚之授上將赴日 本即 段氏再來之準備 且段氏再來決不甘復蹈樹黎扶馮徒自掣肘之覆轍 徐氏此時不退何待

以上諸說根據不同要皆持之有故言之成理在吾人所希望當然爲第一說蓋如是則和平庶幾早現然亦視西南護法軍與多數人民之覺悟何如毅力何如耳再則此種輿論之極堪重視者往常內外人士之見解缪謂北部民權思想不大發達頗有傾向官僚屈服暴力之不良性今於積威之下公然發生正義足見 公道 之在人心 原無間於南北 我南方投機取巧欲牽强先決事實之詖詞以破壞根本大法之政客應愧死矣

## 時評一

### 違背大勢 (二)

(無射)

▲以蓋世梟傑之德皇及其頑强之皇室且屈伏於公理之下完全推翻而三朝元老借據非法總統之徐世昌反不肯退位而猶矯稱和平開口威信甯非咄咄怪事

▲以君主及軍國主義立國之德國一旦革命勃發頃刻成功由社會民主黨執政且組織勞兵會行將實行共和吾國則革命之成績與共和之精神被惡魔摧殘殆盡今和平之聲盛傳而由武人指派之非法國會反與致勃勃恃督軍爲後盾圖飯碗之牢固又將開議憲法以打斷和平之進行外界潮流如彼而豬仔議員之至死不悟如此又豈非咄咄怪事乎

▲護法各省應世界之大勢以求安內和外之道而北廷各派事事與世界大勢背道而馳是豈僅中國之惡象抑亦友邦之公患也

趙秋心父親飛速返家中

尋訪並託代尋亦無蹤跡音信是以登報父親見報飛返家中以完家庭骨月上海梭子弄三十號趙宅

父親素抱世界平和主義父親於七年十月十號出外迄今未返家中亦無函電寄回家中故此家中母親兄弟等日夜思念憂慮曾至親族友鄉等處

女光華敬告

上海河南路拋球場 時和金銀首飾號

本號開設獨早出品最精久為各省各界讚許曷深欣幸惟世界文明無止境其工藝之愈趨愈靈巧愈趨愈新奇試一觀本號之陳列品種種式式歲異而月不同當為首肯喜慶聯綿時代各省各界正需用金銀首飾最繁之候無論新舊主顧請認明河南路一百廿一號本號招牌自當格外優待以答光顧之盛意 主人謹啟

為洋裝首飾最著名之老號

吾洋裝金飾首飾亦何獨不然際此良辰美景

上海四馬路中美大公司秋季大減價一月

陰歷八月十五日起 正號杭花緞每尺六角八 新花華絲葛每尺六角九 杭花線緞每尺四角八 各色絲搶緞每尺八角八分 色時花綢每尺四角四 色文明綢每尺二角二 新式條綢被面每條五元五角 色小花綢被面每條四元三 花緞喜幃每頂洋五元六角 白縐紗祭幃每頂三元八角 元青杭花緞裙每條七元六

各色鐵機天星緞 各色頭號花緞批發格外公道

神州國光社大廉價一月

底止大廉價一月自五折至二三折不等另印有目錄函索請附郵票一分外埠以寄信日為準廉價只限一月概不展期購請從速為荷 又乙巳年國粹學報已八版完竣欲合購七年者均全

本社創始以亞士玻璃版精印法書名畫已閱十餘年久為鑒別真贋至為嚴審選用紙墨必求精美印刷鮮明裝訂古雅已有目共賞又編輯風雨樓叢書美術叢書古學彙刊祕笈留真名人印譜等名目繁多今自舊歷十月初一日起至月

上海拋球場北寧波路四百廿三號 神州國光社啓

女西醫朱彤章 醫例

(主治)男女大小內外全科 產科 喉科 眼科 癧症 淋毒 血清 花柳 跌打 痳瘋 痔瘡 新藥及各種雜症 及各項注射 戒烟及注射 接生常產

(診例)門診一元 號金一角 出診三元 號金五角 早夜加倍 洗症加倍 難產四十元 包月天天到者五十元 隔天到者三十元 割症另議 兼備最新六零六

(診所)上海老靶子路四百三十八九號 電話北四十四號

面議 留產就醫每天三元 特等五元

上海泰亨源方記金銀號添設銀樓

一應工作俱已完備已可隨時發售一俟門面改造工竣再擇吉期先行交易

本號自同治乙丑年始創銀爐號在英租界北京路大橋南首福興里西面坐北朝南石庫門面專收各國大條鑄錠

造寶最流通全球並發化煉銀廠提煉客路銀塊信用久著光緒己丑年洋商開辦條金本號於是年添設金號自運各路礦金督煉亨字條錠葉金源記驟金裝運歐美發行各省名馳中外民國甲寅又自購廣地建築化煉金廠專煉原礦砂金成色訂準近來民智日開百業改良本號又裝置電爐加給元字足赤銷售各埠製首飾永不變色久蒙社會所歡迎茲為利便主顧起見特再添設銀樓發兌加給元字足赤天字紋銀精製特品華洋金銀首飾各種器皿寶星徽章複挑人物玲瓏嵌鑲中西鍍金一應俱全並備五色禮券送禮最便茲自登報日起已可隨時交易惟地點因無相當可就仍在北京路原址修改門面為臨時交易之處倘蒙惠顧價較別家每兩減售一元半紋銀每兩減售五分因本樓另有舊業補助非藉此求利者可比尚希紳商各界閨閣名媛惠臨一試足見本樓金銀成色之準足首飾工藝之精良金銀工廠之齊備為環球第一之特色非謬語為圖名也再者本樓售出元字金飾一經用舊兌換花色工資便宜如售與本樓收價更然克已如貴客攜帶

本樓元字舊金飾向本樓掉本埠他家銀樓牌舊金飾者本樓照此類推算凡在本樓舊金飾掉換本埠他家銀樓牌舊金飾其他家之工資如是則本樓舊金飾有在掉他家新件之能力本樓金色之佳概可想見恐未週知特此佈告

十兩另另五分 十五元之利益任先隨後

亦能應付每十兩並可申還五分可得他家銀樓牌舊金飾又能更易新件不惟無折耗且可得餘金五分足堪抵補他家之工資 電話二八五八

珠寶店

裝置博利安電泡

燈火輝耀 寶翠繽紛

博利安電泡各埠電燈公司及電器材料行均有經售

上海英大馬路拋球場 東京電氣公司 中國電球公司 樣子間啓 電話中央四九〇七號

香港冠生園製 結汁牛肉聲明假冒

香港冠生園結汁牛肉自運申以來歸本號一家經理銷路之多皆因貨物精良膾炙人口所致近有無恥奸商仿照結汁牛肉外包式樣將冠字改為寇字生字改為出品商標任市上混銷因真冠生園老牌係經數年之研究得完滿製煉之方法並用頂上新鮮牛肉造成質細而堅經久不潮氣味芬芳非常精潔茲查得假冒者則質軟味惡食之有害衛生故本埠除議行遵奮外埠電達香港以冀偽貨銷滅庶各界不受其欺倘望賜顧者認明冠生園商標為幸各食品店均有出售 上海九畝地新舞臺隔壁利豐總批發所啟

本館廣告刊例

長行二行起碼第一日每行大洋四角第二日至第七日每行大洋二角五分第八日以後每行大洋二角新聞中縫加一年封面加倍兩行起碼短行五十字起碼第一日每字大洋五厘

本館定報章程

本國及日本境內全年九元〇〇三元半年五元〇外國全年十六元〇〇其餘各埠全年九元〇半年八元〇〇以上

九造真正血出世 最道之補品 附送特別贈品 真正化血而為補

九造真正血製自丙辰丁巳年間緣慨市間流行之補血藥中有種祗圖速效罔顧後患之品貽害斯世乃悉心研究製成此有益無損之真正血早欲問世第恐方雖極和平而奏效或難安穩乃先遍饋戚友試服藉覘實驗屈指二年服者僉稱藥質純正凡血枯血虛血熱血毒血瘀血濁等體服之皆有奇效而於貧血之人尤宜以是謳歌交作當代名人皆有序文傳記及小詩詩詞互相贊美積一年餘今已裒然成帙於是此藥乃堪自信決意發行故真正血前經一再登報迄未出藥非不出也以再三試驗欲推倒市上罔顧後患之藥不得不慎乃遲而又遲也今此藥已製煉合宜擇九月十六日特定廉價發售小瓶每瓶洋八角每打八元大瓶每瓶一元五角每打十五元瓶上貼有原方劑中藥味一一可見與市上所售某種血藥彼此比較孰昂孰廉孰優孰劣此藥盒內有製藥緣起主治功效及服法仿單一張又各名人題詠之謳歌集一冊閱之醉醒有味又緣此藥出世特別歡迎賜顧諸君凡購九造真正血一小瓶者贈時裝美女圖一張本埠再加贈大世界遊券一張外埠贈新出品小囝牌香皂一塊時裝美女圖一張購一大瓶者本埠贈大世界遊券二張外埠贈小囝牌香皂二塊均有外送時裝美女圖一張多購者依照瓶數加如購原打贈品亦照瓶數計算此九造真正血之商標為旭日東升陰霾盡掃之意深願此藥出世之後市上罔顧後患之藥從此掃除盡淨為諸君去一藥害即為諸君增進幸福俾我男女老幼同胞共得真正補血劑之益同登壽域也

上海三馬路中法大藥房披露

香亞公司

金鐘商標

香亞生髮油

總廠上海 分廠美國

爽髮不膩光潤無比

士女合用價廉貨美

各店均有代售

農商部註册准賣龍虎商標人丹

本公司所製龍虎商標人丹於民國四年十月稟由內務部化驗批准發賣十二月八日註册係第二六八七號藥質純良銷行已久本公司製藥所向在上海寶山路嗣經移設於三馬路中法藥房由中法藥房經理發行小包每包洋五分中包一角大包五角大大包一元玻璃瓶二角 上海中法大藥房披露

艾羅補腦汁

每打十二元二角半 各埠大藥房均有經售

艾羅醫士發明之補腦汁行銷以來功效卓著凡嘗試者幾至有口皆碑以其能補腦筋而兼補心血耳茲將補腦汁主治列患左者請試之 專治腦力衰弱夜不安 枯涸神經頭暈眼花 思想運鈍 骨節痠痛 睡偏正頭錯亂 心神不安 精薄陽萎 婦女體虛風 白淫白帶等症 氣久虧 精

總發行所上海三馬路中法大藥房

定價大瓶二元每打二十元 小瓶一元

興華機器製麵有限公司廣告

本公司不惜重資特將各種麵粉精選用滋補材料配製改良貨品精益求精加製彩石印盒子裝潢奪目發家常官禮兩極其宜價亦克已批相宜本公司備有各種樣子章程函索即寄上海北蘇州路新垃圾橋西首七十一號興華製麵公司

## 天蟾舞臺 初九夜戲

夜戲價目注意 優等 官廳八角 特別廂七角 頭等四角 正廳三角 特等二角 頭等一角

尚和玉 劉玉琴 趙君玉 小達子（文武鑫生） 楊瑞亭 林樹森

李春來 殷桂芳 劉樹森 林玉翠 沙香玉 何金壽 張德俊 裴廷玉 董俊峰 林樹勳

打龍袍 大名府 玉麒麟 晉陽宮

◁三本蘇護進妲己▷

## 大舞臺 初九夜拿手好戲

夜戲價目注意 特廂 包廂 五角 官廳 三角 二等 二角 三等 二角 一角

應張孫 趙如泉 毛韻珂 應寶蓮 姚俊卿 毛韻珂 趙如泉 應寶蓮

英國血手印頭二本 六飛南遊

## 新舞臺 初九日拿手好戲

北來車輛直達本舞台免查捐照

價目注意 特廂 二角 特廂 一角 頭等 七分 二等 五分

夏月潤 張德祿 汪優游 周鳳文 夏月珊 趙文連 邱治云

◁愛情之範圍▷ 黃忠十三功

夜戲大減價 月樓五角 特廂四角 特廂三角 頭等角半 二等一角

汪優游 歐陽予倩 趙文連 查天影 邱治云 張德祿 夏月潤 夏月珊 周鳳文 許奎官

死板生 ◁負荊請罪▷ 關公走麥城

## 滬江日夜照相館

奉贈游券

本公司新近通世界精建照相館……游券一張……注意

## 廣東黃祥華滬支店

冬令補品

# 專翁大生丸

朱丹溪先生謂陽常有餘陰常不足……

上海河南路四十一號 黃祥華 拔露 太和堂

## 學習催眠術有何利益請閱要言便知

開運命運機關 君知命與運能有開拓之秘訣乎……本會現在優待章程……上海虹口閔行路巡捕房隔壁東方催眠術講習會謹啟

# 上海新世界



詳細戲目鐘點均載新世界報

## 瑞和機器紅瓦廣告



新出紅瓦優美無雙永遠不漏可出保單 總發行所英大馬路石路口餘興里上海瑞和機器磚瓦公司

## 開獎

陽歷十二月一號 電報掛號一九六四號　陰歷十月二十八日 電話中央一五四五號

### 湘賑第三期慈善救濟會獎券給獎章程

湘災奇重……茲於陽歷十二月一號開獎……頭獎 二獎 三獎 四獎 五獎 六獎 七獎 八獎 九獎 十獎 ……各得洋……共計十足照得……總發行所 上海慈善救濟會謹訂

## 京都天德堂

包醫

本堂每見上海各處賣花柳藥者……

## 大世界

在上海西新橋堍 中國第一俱樂部

遊資每位小洋二角童僕減半

詳細鐘點請閱大世界報

## 先施公司 屋頂樂園

南京路浙江路口門票一角電梯一角半童僕五分詳細請閱樂園日報

## 英大馬路望平街斜對過

# 三馬

洋裝金銀首飾公司

洋裝首飾 金銀首飾以及用品玉器鐘表 商閨閣紳……經理人沈生麟謹啓

# 上海山森醫院

（每日下午特設專科診治詳細）

本院每日上午八時至十二時診治內科 眼科 小兒科 耳鼻咽喉科 專診花柳病 皮膚病 肛門病 生殖器病……附告……本院謹啓

## 雙妹老牌時令倄飾品中新發明之特色

### 雙妹艷容霜

此霜係本公司最新發明……每瓶價洋三角半

### 雙妹牌固齒牙粉

此種固齒牙粉乃本公司新出……每瓶價洋二角半

### 注意

近有奸商仿效……

### 雙妹紅白雪花膏

價目 紅色大號五角 二號三角 白色大號四角 二號二角半

總發行上海南京路棋盤街交通路 廣生行啓

## 世界道德會總通信機關謹佈

## 一日兩院聯合會補記

一日兩院聯合會開會●一時半已達過半人數●由參院林議長主席●首先報告前日東園談話會委託往詢軍府事件●因衆院吳褚兩議長連日抱病●本席即於昨午一人往軍府●適岑總裁亦病●林總裁未來●晤伍總裁與內務次長●海軍毛參謀長●詢以軍府對於和平期成會來電之態度●據云本日政務會議已列爲議題●此時尚未決定●復經本席（林議長自稱）詢以軍府接電之後●政務會議未決之前●諸總裁之意若何●據云對此電報●一致反對●如希望和平亦當求真正的和平與合法的和平●大意如是●（按軍府對於和平期成會態度已見通電）報告畢●即開議●致美國議院一電●報號發言者爲黃攻素●唐寶諤●朱念祖●吳宗慈●龔煥辰●褚輔成●張魯泉●呂復●王源瀚●湯漪●對於擬定電文（已載本報）大體贊成●惟黃攻素反對電文措詞●擬加以修正（因修正案冗長●祕書朗讀不清●後由該員撤回）唐寶諤修正●加入爲民國正統之所在地●於集會廣州句下●朱念祖修正●對於非法政府亦必不寬其責備●改爲亦必不予以援助●吳宗慈主張發電手續不用機關名義●用個人名義●由伍廷芳總裁領銜●倣照民國五年先例●龔煥辰主張用兩院議長名義●湯漪主張修正各案分次表決●發電手續遵照民國二年先例辦理（因二年美國承認國會之電由國會電覆者）●主席宣告表決修正案●均成立●復以全電付表決●大多數通過●衆請由祕書廳整理文字●譯成西文拍發●時已五句鐘●主席宣告憲法會議延會云

## 非法參院議決速議憲法矣

▲和平會將奈之何

北京非法參議院八日下午一時振鈴開會●議長梁士詒主席●延至一點四十分足法定人數●開議之先●祕書長報告文件●段書雲提議變更議事日程●先將新到院西藏議員張君交付審查●衆無異議●遂通過●接議本日第一案●咨請兩院會合會日期以便協商組織憲法案（非法衆議院提出）●汪有齡首先發言●反對本案●大致理由以爲現在議員省分不全●西南各省尚未有議員到會●憲法爲全國人民之憲法●不能以不完全之代表制定●侯文選謂議會以人數爲標準●不能以省分爲標準●陳介發言略謂爲尊重憲法而言●則此時大局未定●倉卒制定●實非尊重憲法之意●故本員以爲衆議院所提出之日期●尚屬太早●胡鈞謂對於憲法之意見●應在憲法會議發表●現在只可討論開會合會與否而已●劉星南提議討論終局●附議者在十人以上●表決多數●譚兩三提議用投票表決●議員某君主張先定緩急●再定日期●汪有齡贊成其說●陳懋鼎主張決定日期●唐理淮主張十一號開聯合會●蔡國忱謂現在只可討論對於本案同意不同意●楊以儉謂現在討論此案●將來能否開會●尚是一問題●開會合會並非開憲法會議●現在何必爲此無用之討論●陳邦燮主張分兩次表決●先表決贊成衆議院意思與否●然後再定日期●議長以陳邦燮主張付表決●贊成者少數●蔡國忱等請以十一號爲開會期●付表決●陳邦燮主張十二月十一號爲開會期●議長先以十二月十一日付表決●贊成者少數●又以十一月十一日付表決●在場人數一百十一人●起立人數八十一人●多數●遂決定本月十一日開兩院會合會●第二案爲本院議員證書審查報告案●由審查長報告畢●無討論●即付表決●多數通過●第三案咨請政府迅速派員赴歐預備參預和議案●審查報告以事關外交●應開祕密會●遂令旁聽退席●第三案議畢●復行公開●接議第四案●咨請政府將民國六年國會解散後關於臨時約法第十九條第一二三四款各款所列事項交國會分別議決或承諾案●審查報告畢●陳介主張不限於六年以後●陳邦燮贊成之●議長以審查報告成立●開二讀會●付表決●贊成多數●復決定即開二讀會●楊以儉主張加凡民國六年以前未經交國會通過之案一句●江紹杰謂陳君主張甚爲合宜●議長以刪去民國六年國會解散後九字付表決●贊成者多數●又決定即開三讀會●無修正●即以全案付表決●多數通過●議案已畢●遂宣告散會●時三點二十分云

按非法參議院通過速議憲法案●梁士詒之主張緩議●已歸失敗●識者謂和局又添一重障礙云●又已來京各督軍●對於制憲問題●主張積極進行●昨日某督向其本籍某某議員云●憲法關係國家前途者甚巨●深望我兩院同人共矢公忠●各勤天職●俾民國憲法得早日產出●奠定邦基●亟望後世一髮千鈞●時不可失云云

## 援閩軍之新發展

▲將下福州 ▲省長問題 ▲不准陳總司令辭宣撫使

援閩各軍前線已抵福清●距福州僅六十餘里●許崇智所部已進至延安●據陳總司令所派遣來省之代表古日光鎮使所言●福州約二星期可下●古氏來省之任務●一爲向政府接洽撥餉問題●二爲與林君子超協商福建省長問題●因陳總司令曾信福建省長宜推舉一本省資望素孚者爲之云云●粵軍司令陳炯明前奉軍府電令任爲福建宣撫使●經即電辭●由各總裁將該電提出政務會議●聞討經決定將於陳司令請辭一節●不准所請●除電復挽留外●聞並擬派徐傅霖馳赴漳州謁見陳司令●面達軍府意見●勗勉就職云

## 王郎也說和平

▲却贊成段閣之主戰政策

八日熊秉三約同蔡孑民●東請非法兩院議長●國務員及各高級行政官●所有王揖唐答詞●其略如下●今日承熊秉三蔡孑民兩先生招待●揖唐與熊蔡兩君均係多年知交●承寵召●並非代表機關●亦非代表團體●不過就個人之意思●略綴數言●以答盛意●頃聞熊先生言及和平期成會之組織●其熱誠極可欽佩●在今日以言和平二字●無論何人無不贊成之理●不但國中無人反對●即世界亦無人能倡言反對和平者●人性之愛和平●猶人類之喜長生●但研究長生之術不一●其途有注重衛生者●有注意體育者●雖其途術不同●而其希望長生之心理則一也●人之愛和平亦然●今諸君以民生凋敝●提倡和平●凡在國人●孰不欽服●更進一步言之●即去年段內閣之主戰政策●據揖唐所知●亦爲促進和平之一道●此說不但揖唐能言之●即今日在座諸公●亦有曾任段內閣閣員者●當能證明揖唐之言爲不謬●再進一步言之●美總統爲今日世界之最能倡和平者●然美總統之提倡和平●並非祇遷一電之力●其所以致此者●自前年加入歐戰後●已不知有幾許之犧牲●蓋和平之道●有以武力爲促進和平之手段者●有以和平爲促進和平之手段者●今熊蔡兩君之主張●乃冀以和平之手段達和平之目的●將來成績必能慰全國人民之望●況中國數千年歷史●原係統一國家●又何有於南北●不過兄弟偶有不睦●而鬩於牆●一朝解釋●則和睦如初●與美之南北戰爭●決不相同●未審諸公以爲然否●云王老板也說和平●今之言和平者可知矣

## 奉軍又要禍陝

京訊●奉軍援陝●久未開拔●而援陝司令許蘭洲●亦復往來京津●而未有已●昨據軍界消息云●自張作霖到京後●現已決定●即日開拔●並聞已商定其子彈●係因奉天借用二十萬●由安徽倪氏担任●協借三十萬●目下奉天已去電運撥●安徽尚未解到●一俟解到●許即率奉軍入陝●大約總不出一星期左右云

## 蕭清龍孽之公電

瓊島將次肅清●詳情迭誌本報●茲又覓得陸軍部莫總長通電一則●益可證實●電云●急●南寧陸總裁●廣州軍政府●海軍林總裁●翟省長●鑒雷州劉督辦●欽州沈督辦●陸道尹●廉州沈總司令●黃督辦●鑒沈黃徐巧●備電均悉●我軍連日力戰●會同海艦●拒絕敵援●先將僞臨克復●一面入城撫慰兵民●察視俘虜●復分軍兩路●親督進攻●澄邁●黃統領日高●自皇桐追擊●迭破要險●黃統領明堂●黃司令道南●適從敵陣右路夾攻●登將澄城完全收復●前後生擒僞營長連長●差官多員●兵士二百餘名●陣斃數百名●奪獲山砲四尊●機關槍二挺●步槍數百桿●各種砲彈槍彈無算●實屬謀勇兼長●功績卓著●嘉慰殊深●各將士●殺敵致果●殫力耐勞●一併傳知慰問●覺案優獎●查此次敵兵劇烈拒戰●實以黃逆恩錫爲主謀●黃逆當雷州窮蹙之餘●繳械歸誠●我軍寬仁爲懷●免其一死●乃敢復竄瓊島●逞其蟄力●瞠臂當車●茲據敵俘供開●雖已受傷●暗遁●然巢穴覆滅●正在指顧●逆黨終難稽誅●希即乘此大勝聲威●迅將瓊城克復●全島肅清●俾地方早出水火●同完伐罪吊民義務●至我軍受傷排長及傷亡目兵等●着即分別加意撫卹●所需械彈補充●經由海艦轉運接濟●到時查收應用●仍將戰情隨時馳報查核●榮新叩全印

## 京津協濟歐戰之進行

▲北京方面

關於協助歐戰●北京政府已由錢能訓致電各省督軍省長協助進行●全國對此舉異常熱心●於本月十日錢能訓將在居仁堂國務院新址開茶話會●提倡協助●該會總理主席徐氏已派黃開文代表與會●是日美公使芮恩施博士●參議院議長梁士詒●法使署參贊官布西利君●愛德華君●皆相繼演說●愛德華君副管理戰地華工隊中青年會事務●近始由法國歸華者

▲天津方面

津埠同仁所組織之歐戰協濟會中國直隸籌款部●刻間積極進行如下●一●楊敬林廳長通過●飭各署隊轉知紳商等●於八日一律懸掛國旗●以表親愛之至意●一●省議會通過認可●由公款項下撥給十萬元●由籌款部同仁通電各省省議會●以資一致（大會之籌備）籌款部同仁現在竭力籌備大會事宜●以資尅日舉行●茲將所籌備之手續誌下●屆期約集軍警紳商工學報各界及各機關團體●均結隊各持協約友邦國旗●游行●並製成戰地景况模形●隨同游行●沿途張掛各協約國國徽●以表親愛●並由曹督軍曹省長楊處長聯銜約請各國領事到會（會場在英租界戈登堂）參閱云●歐戰協濟會中國直隸籌款部同仁於八日下午三時●在省公署內舉行大會●中外官紳各界到會者千三百餘人●首由曹健亭省長演說●次爲美國總領事●又次爲楊廳長等●備極一時之盛●茲將直隸籌款部上北京新國會請願書列下●請願書原文云●爲請願事●竊以美國大總統威爾遜致函●教練處課外事業委員長福士狄君●以該國青年會等七大團體●對於國軍及聯軍之慈善服務●同一勤勞●無種族宗教之見●尤堪嘉尚●惟零星募款●不如大募一二次之爲有益●特囑福士狄君向該團體等接洽●自十月十一日至十八日●爲一次之募集●現經狄君規定支配計基督教男青年會一百兆元●婦女青年會十五兆元●天主教戰事研究會三十兆元●猶太教公益會三兆五十萬元●美國圖書公會三兆五十萬元●軍營服務團十五兆元●救世軍三兆五十萬元●共計一百七十兆五十萬元●專供隨營照護各國兵士●課以戰餘幸福之用●查其戰爭宗旨●爲保障世界之公理●維護平民之政治●公民等竊以我國既暨協商團體之一●自有榮辱與共休戚相關之義●凡友軍之痛苦勤勞及該戰爭之目的●吾國人民皆有應負責任●況此種慈善行爲●尤爲達人道戰爭最終目的之要着●我國既爲協商之一●自當力爲捐輸●以盡應盡之責●公民等以爲代表民意●厥爲立法機關●謹提出請願●請先由大會通過●以吾國國家公款項下提出一百萬元●交由歐戰協濟會應用●藉表示我中國人民之心●向並提倡各人之捐輸●如蒙大會表決後●請即分電各省●一體提倡●時期緊迫●伏乞提前公決●實爲公便●歐戰協濟會中國直隸籌款部代表邊守靖●孫仲英●王秉喜●彭桂馨●宋壽恆●劉守榮●高冠甲●王慶昌

## 土奧降服與西歐戰局

德軍敗走於西境●布國休戰於近東●歐洲局勢●從此大變●論時事者早知土奧兩國失布屏障●居亡齒寒●疆土受迫●必相繼踵布後塵●而德國孤守無援●亦必請降矣●今據電信●土國投降●奧匈屈服●而德國休戰條件●亦將由協約國不日宣布●凡二三星前所預料者●今竟成事實矣●有是哉●強權之終必屈抑●而公理之終必大彰也●土耳其休戰條件都二十四款●察其性質●直可謂爲無條件之投降●德國之休戰條件●當亦類是●蓋條件縱甚嚴峻●然欲破敵國層出不窮之狡謀●絕其繼續作戰之希望●並防敵人利用休戰時期爲緩兵之計●此固不得不然也●德國雖不願有此第土奧降服●協約國既握有土國之要地●又佔據奧國之鐵路●不難移休戰陣地之大軍●直搗德國南部之邊境●德國即不見機俯服●而猶思困獸之猛鬥●無論其力有不逮●縱克獨立支持數星期或數日之久●又安能逃避不可倖免之結局哉●此次亘古所無之戰局●乃公理與強權之戰爭●亦民政與專制之決鬥也●戰局中專制強國有三●曰俄●曰奧●曰德●俄皇尼古拉●被廢流竄西陲●終不免見弒亂黨●飲彈而死●奧皇加爾現亦倉皇離京●出亡異國●而德皇威廉退位之說●亦復聲浪日高●今德皇之赴大本營●殆即出奔之朕兆歟●之三帝者●憑皇室之聲威●藉軍人之勢力●固所謂一世之雄也●乃軍事一敗●革命蹶起●巍巍皇室●衆視爲不可侵犯者●今竟被推翻●赫赫帝王●自命爲唯我獨尊者●竟同俘虜●前榮後辱●變遷若是之驟●其故何歟●蓋專制君主所賴以統治國人●使其就我範圍者●惟此武力●一旦武力式微●彼久受壓制之人民●即乘機而起●脫除銜轆●其所以不早崛起者●非愛戴專制君主也●徒以力不逮耳●試觀中歐皇室之衰落●足徵此言爲不謬●反證法國●尤知其然●夫德軍精銳●不曾兩叩巴黎之門乎●是時巴黎安危間不容髮●然法蘭西健兒奮臂一呼●卒能反敗爲勝●奏瑪恩河之奇勳●破與登堡之陣線●北部失地●幾全克復●法爲民政國●故能萬衆一心●朝野一氣●憑自由以驅專橫●恃正義以敵強梁●民治精神●其效果有如是矣●覘時事者●於此尤有感焉●夫歐戰之導火線●固爲奧儲之遇害●然使德皇不慫恿奧國開戰端●則此番浩刦●何致發生●乃德皇藉細故而逞其雄●致動世界之公憤●囊括全球之夢未成●而退讓大位之事將現●追思往事●不堪回首●當亦悔恨交集●涕泗沾襟矣●世尚有野心家欲恃強權武力以征服他人者乎●其亦可以取此爲鑒●而戢其蹂躪人道破壞公法之舉動矣●

## 和平會之應聲

昨日平和期成會所得各處復電如下●

張廣建來電　平和期成會熊秉三先生暨諸公均鑒●灤電敬悉●至佩熱誠●貴會近日如何進行●仍祈隨時惠告●張廣建●魚

大江南報王潤身來電　平和期成會鑒●豔電悉●極端贊成●請加入發起●除聯合各界開談話會再達外●大江南報主任王潤身●魚　又全國和平聯合會所得之函電

江蘇省議會復電　總商會鑒●並轉直隸省議會●京師教育會鑒●內爭不息●禍亂相尋●元氣凋耗●國本杌隉●淪胥之慘●能無懍懼●貴會以輿論之衆●同爲和平之商榷●語長心重●纓被情殷●敝會前此皓電●業本斯旨●籲陳當局●燕雲在望●延跂爲勞●蘇議會號

奉天教育會復電　總商會轉全國和平聯合會鑒●豔電悉●敝會希望和平正切●即請加入爲荷●奉省教育會魚

梁士詒氏復函　敬覆者●頃奉尊函●敬諗諸公聯合各省商會議會●教育會及各報界發起全國和平聯合會●並公推王張周張四公爲總代表●協籌救國●足見熱心仁識●無任欽企●濟來羣力所赴●相與有成●可預祝也●此上全國和平聯合會諸先生●梁士詒謹覆

王占元來函　敬復者●頃奉華函抄電一紙●具見貴會苦心爲國●平情論事●曷勝佩仰●現在我國情形●非統一不足圖存●非和平不能統一●此稍有政治常識者●類能言之●惟兩方主張●頗難融洽●正賴諸公公同研究●得一妥善辦法●庶使當局易於轉圜●和平方可實現●至鄙人個人原無成見●只有順大勢之推移●與輿論之趨向●決不絲毫容心其間也●肅此佈復●順頌公綏●王占元●十一月六日

又貴州省議會亦有主和電如下　頃接蘇議會皓電●南北交兵●期年流血●數省民怨●財竭匪肆●炎頻●主張雙方釋嫌●共謀統一●掬淚陳詞●情真志切●本會代表民意●希望和平統一之心●早經一致●務望貴會公電此旨●以謀解決●以救危亡●不勝盼禱●黔省議會叩宥

## 路界子弟特設學校

字林報六日北京通信云●前交通次長葉恭綽●交通部路政司長關賡麟●及京奉●京漢●津浦●京綏四鐵路局局長某某等●頃聯名上書教育部●聲言各國通例●凡鐵路職員之子弟●皆有特設學堂●爲受教育之所●故彼等仿照辦理●已在北京合設一鐵路教育機關●將由此機關籌辦小學中學●專收上述四路局職員之子弟及親戚入校肄業●此等學校將由葉恭綽氏監管●交通部對於此項計畫業經認可●並允每年担任補助費一宗●第一鐵路小學校已設在天津●此外將任漢口●常德●長辛店●北京及沿四路線之各大站●一一設立●除小學校外●尚須設高級學校云

## 陳樹藩又借禍陝外債

前本報載陝西逆任陳樹藩向漢口三井洋行借欵三百萬事●後經該行間接辦明不確●茲閱漢口報見載有陝西借欵密史一則●殊堪詫異●不知是否仍係三井●借欵抑別家借欵也●要之●此事必非子虛●而陳逆禍陝之罪●益不容誅矣●茲轉錄漢報所載如左●陳樹藩省長劉鎮華●前月派委軍署參議葛應甲●省署科長虞龍芬●來漢●爲借債代表●請託某洋行買辦李某介紹●向日商某洋行議借短期債款四百萬元●經數十次之接洽●三分四成里之花酒費耗去數千●始議有頭緒●其條件●爲債額四百萬●以八二五折扣●一次交現●年息九厘●期限五年●償清●以陝西全省厘金作抵押品●由陝西政府現任軍民長官及財政廳長簽註●雙方妥協●行將正式成立●而某洋行忽以陝局危急●須加入中央財政部認可一條●方允立約●該代表以此條萬難辦到●再四交涉●某洋行遂直接向財部聲明●財部以地方私借外債禁令森嚴●況釐金關係正稅●萬難抵押●函覆某洋行●當向該代表將借款之議根本打銷●然已耗費交際款二萬之鉅●功敗垂成●昨又另覓債權人從新協議●能否成立●仍難預料●亦以見陝庫窘困之情況矣●按此項借欵已交一百萬元●其餘尚在繼議●此則訪函或傳聞有悞也

專治咳嗽 醫生 唐拾義咳丸
本丸經內務部農商部化驗存案註冊 每瓶一元 每打十元 外埠內地均有經理 總發行上海

大東旅社開幕廣告
巍巍大東 獨樹奇峰 建築磅礴 構造玲瓏 糖點修飾 別樣精工 一花一木 皆仿歐風 茶酒飯菜 既美且豐 一味一分 南北餐列 西中奇珍異味 無不包容 大庭廣廈 花滿香濃 可行婚禮 可宴高朋

## ●譚組安護法到底

本社昨接廣州通信云、冬日湖南譚組安督軍有電致軍政府云、北方求和非依法解決不能開始談判、按本報日前轉載漢口報謂譚公已至漢將斡旋和議、當屬子虛也。

## ●老徐想借三萬萬巨款

自徐氏就職後、藉口清理庶政收束軍隊、實行開發國內實業、在在需款、又值歐戰告終、國內國外百端待理、上數月曾有善後大借欵之提議、銀行團方面以時期未至爲言、昨據政界消息云、現在當局亦擬即向各國磋商善後大借欵、一事並據銀行團方面消息云、此次善後大借款純爲友誼的、無須抵押、其數目約在三萬萬元上下、已有動機、然一時尚未達成熟之期、就此兩方面消息印證之、或非無根之談也。

## ●奉省金融之擣亂

奉省當局日前禁止通用中國交通兩行所發行吉林黑龍江長春各紙幣、飭令警局傳知商民限期一律持各該幣赴就近警所兌換、過期無效等情、已詳誌前報、茲聞得政商兩界之要人云、當局禁止通用中交兩行外省之紙幣、其內容之原起、係因奉省各銀行停止兌現、又封閉各小錢商、嚴禁買賣現銀元、以致銀根緊迫、商民如有需用大洋之時、無處購取、頗稱不便、故當局設立公記錢局、兌換現大洋、每日以四千元爲限、每元按小洋加價四角有零、若用者購買他人可轉賣一元七角上下、每日公記錢局因兌換現大洋須賠款千元、此項賠款由奉省發行紙幣之各錢行公攤、中國交通兩行以所發行在奉流通者、多係外省之紙幣、本省之紙幣無多、若一概照數攤賠、未免空耗、是以對於兌現賠款、藉口不攤、當局不悅、以爲既不攤賠外省之紙幣、即不能任奉流行、故飭令商民禁止使用、一律勒限兌換、在當局之意擬將外省之紙幣淘汰淨盡、然後令官銀號組織平市錢局、發行銅元票、他銀行即不准再出紙幣、不但紙幣統一、並可總攬金融大權、當中交兩行外省紙幣未兌換之先、喧傳將以官銀號大洋票收回外省紙幣、及商民赴本管警區兌換、均以殖邊銀行之紙幣付給、咸以殖邊銀行前者因濫發紙幣、致被查封停辦、二日雖然又復開業、究竟資本是否籌足、將來能否兌現、殊不可知、尚不如中交兩行紙幣信用之可嘉、因而均不向各警區兌換、而市面仍照常行使、當局亦不加以限制、禁止通用外省紙幣之案、竟至無形打消、說者謂當局因設平市錢局、並整理金融、統一紙幣之不易、故而敷衍、而中交兩行因限制外省紙幣、亦受影響、設法通融兌現、擲賠一節、情願如數照繳、不再抗拒、是以紙幣仍然流通如故、未悉將來不再起風潮否、故拭目視之。

### 要聞二

## ●皖商應聲言和

（安徽）省城總商會日前接到北京總商會電報、關於南北戰事期望和平、意在採取同意一致進行、昨日已經該商會覆電、共表同情矣、其電文云、北京總商會鑒、電悉、企望和平、全國一致、當然贊成、現已聯合紳學界組織和平期成會、完全成立、再行電告、謹聞、皖總商會叩。

## ●西伯利亞大疫

▲病院人滿　據日本西伯利亞派遣軍第二野戰醫院長報告云、西伯利亞地方天寒日甚一日、加以時疫流行、兵士染疫者頗夥、各野戰醫院均有人滿之患。

▲醫部報告　日紙云、留守醫舍之第十二師團軍醫部接到出征西伯利亞日軍第二野戰病院長之消息云、寒威逐日嚴酷、又值惡性感冒病發生、我（日）兵士感受者數百名、死者已至十八名、且有蔓延之兆、困苦不可名狀云。

▲居民慘狀　據沃穆司克函云、西比利亞各地方虎列拉時症流行甚盛、由九月十五日迄十月一日半月間、阿科茂林病百七十一人、死九十六人、鐸波利病六百三十六人、死四百零五人、托穆司克病百七十七人、死九十八人、阿爾泰病百二十九人、死六十五人、切亮濱司克病八百三十八人、死三百六十六人、他地死病尚多、無可稽察云云。

## ●魯會勦匪建議

（濟南）省會議員張敬承、王金光等建議勦匪辦法、其略如下、（一）賞罰應非常嚴肅也、軍人以服從命令爲天職、近來各營奉令勦匪、借口愛惜兵士、節省子彈、於戰鬭追勦、毫不盡力、顯係藐視統帥、抗違命令、於此不罰、何有軍紀、至於查實諱匪出力各員官長士卒、宜分別迅速行賞、不可遲延、致失軍心、（一）報告宜詳實迅速也、營縣身任地方治安之責、平時於轄境地勢匪情、並不詳細考求、預爲設防、臨時張皇失措、任匪出沒、至於失事、則借口匪衆兵單、希冀免責、是須責令營縣分別隨時詳報、以便稽核調度、並分報鄰縣、以憑聯防之責、庶匪熖可望稍熄、（一）賊匪子彈應斷絕接濟也、外人售給土匪子彈應設法交涉、並嚴加訪查、尤應注意者、軍警與匪接戰、放出子彈以少報多、其售給看守門戶人民者甚少、多數直接間接入於匪人之手、弊固由於軍人貪苦、實則由於稽查不嚴、放任過甚、是應於稽核舊法格外認眞、俾匪人子彈缺乏、無人接濟、自然窮促星散、（一）知事應選任明達也、知事身任地方、於催科征收俸給以外、漠不關心、非惟無治匪能力、並無治匪思想、以億萬人之生命財產、付托于土木偶人之手、言之殊可痛哭、是應於選任之初、深察其學問知識、尚有國家觀念、地方觀念、於山東地勢民情尚知講求、然後畀以一邑重任、庶可聯絡軍營、整頓警隊、爲一縣清盜源、而治劇寇。

## ●浙省荒歉概狀

▲百姓無性命
▲官兵有文章

（杭州）齊耀琳於日前具呈非法總統云、爲浙省各縣本年田禾被旱被蟲受傷致成災歉、恭呈仰祈鈞鑒事、竊浙省地方本年春夏之交、雨多晴少、春花尚未刈獲、日久淹浸田中、收成本已大減、迨至分秧以後、旱魃爲虐、自夏徂秋、絕鮮應時之雨、即雨亦片刻即停、未能深透、有水可車之區、或藉人力以資灌溉、其斷澗絕流之地、幾至田皆龜裂、禾盡焦枯、此浙東各處、如臨海仙居南田等縣爲最甚、而浙西嘉興嘉善海鹽平湖與浙東瑞安等縣、被旱之餘、復繼以螟蟲爲患、本年東作方始、因有鑒於上年之蟲害、先經令行甌道責成各縣設法防除、一面咨行蘇省轉令毗連各縣一體施治、乃一經形跡發生、其枝幹立現黃萎、即經各縣知事振委考查、自治各屬團員督察鄉農、施以種種噴灑消除、及由縣給款收買卵塊害蟲各方法、祇以區域既廣、孵化又速、縱已減少各方面之毫、延而受損尚復不少、察看情形、實已災歉、並成先後據各縣知事地方紳民各以前情紛紛呈乞勘辦前來、除分令財政廳各道尹、迅日派員會縣復勘核實呈辦、一面咨行內務財政部查照外、所有浙省各縣本年被旱被蟲受傷致成災歉緣由、理合呈請鈞鑒施行云云。

## ●齊錫元過濟南

▲充李秀山代表

（濟南）江蘇李督軍以徐氏召集督軍會議、現值軍務過繁、未便前往、特派陸軍第六師師長齊燮元代表赴京、該員於八日早十點抵濟、張樹元特派徐副官到站招待、一切旋即北上矣。

## ●水警分路緝匪

（蘇州）水警第二廳長趙雲生、昨令昭武艦長孫秉倫、仁勇艦長葛長發、洪平艦長吳秉春、靖湖艦長懷宗邦、駛往太湖嚴查匪類、並飭第二區長師蘭亭、第三區長仇翼南、各派師船八艘、分赴內港各河道巡查、以太湖一帶近日又有梟匪出沒、恐發生被刦情事、故專司游巡、以資防緝、而保治安云。

## ●陸墓警長太荒唐

（蘇州）公民陳培義前因孀嫂再醮、將已故胞兄遺產被其捲逃、經胞姪至該鄉陸墓鎮警察分所報告、反遭拘押、迄未開釋、培義前赴吳縣公署請求飭令開釋、當經溫知事批令警佐前往查明、復奪迄已多日、仍未釋放、昨又赴縣控訴、該分所長查石麟、時常離職、所有職務全憑巡番長警斷、稍不遂欲、即遭拘押等情、昨批示案經飭查、候復到核辦云。

## ●吳江縣謁上司

（蘇州）吳江縣知事李世猷、於前日乘輪來蘇、旋即進城晉謁蘇常王道尹、並朱鎮守彙使、面陳冬防情形、復至高等廳一行、旋即出城、昨早遄返吳江矣。

## ●食蟹斃命慘聞

（嘉興）居住嘉興城內非溪橋堍徐松甫之妻錢氏（年近不惑）於前晚（八號）因食蟹起病、不遇時而斃命、遺下九歲六歲子各一、情狀殊覺可慘云。

### 時評二

## ◎誰能解散非法國會者　（湘君）

▲姑且弗論其他、即就主和者荒唐之主張、謂兩國會同時解散、試問非法國會上自徐世昌下至七七八八之主和者、敢說一句滿話、謂不難解散耶。

▲張作霖段祺瑞在後頭執發、實行解散非法國會之言者、吾看張段之拳夾肩而下矣。


大學眼藥

婦女日常之事、裁縫居其多、而做裁縫勞目寖甚、勞目愈甚者、即易發眼疾、是等婦女宜常用靈効神速之大學眼藥、而豫防眼疾

◉各大藥房及洋貨舖等處均有代售

本舖　日本大阪　參天堂大藥房

強種　精血丸　補身

諸君有身體虛弱、急欲進補、而因天時溼熱未敢遽進者、乎今天已燥涼、溼熱盡掃、欲謀調補、此其時矣、調補之藥、精血丸最有效力、而無流弊、約言之、則無論男婦老幼、但服此丸、皆能滋養腦筋、流通血脈、調和臟腑、增長精神、開胃平肝、堅筋壯骨、潤腸利便、清肺化痰、效力神奇、不能殫述、而於病後、戒烟、婦女月水不準、小兒疳積未化、老人感寒咳喘、逢節勞傷舉發、一切精血不足之症、尤宜服之、時哉時哉、幸勿失之延緩也

▲價格　小瓶洋七角半、每打七元二角、大瓶一元二角半、每打十二元

總發行所　上海中英大藥房　各本分號及大藥房均有發售

寰球無二　常備神藥

專治　中暑傷寒　水土不服　腹痛吐瀉　猝中昏倒　頭痛目眩　酒醉船暈　積痞溜飲　精神鬱結　食積不消　時令疫疾

新發售　百寶藥盒

百寶藥盒外面實寫圖

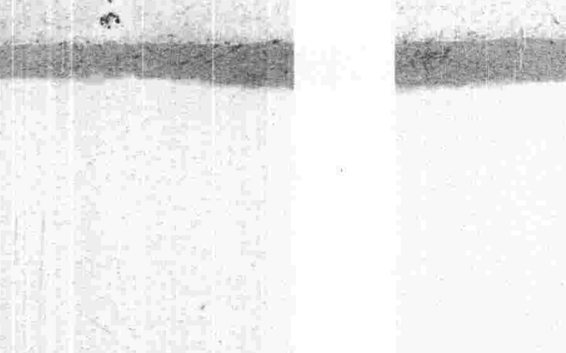
百寶藥盒外面實寫圖

百寶藥盒特長

本藥盒係敝舖多年苦心不避艱難所精心構成最新式藥盒、外觀構造窮盡其妙、優美高雅、而此盒抽引外蓋于右邊彫仁丹三粒、躍出並翻開下蓋、裝置牙籤兒、磨指甲刀、嵌入鏡子、隨時應用、至便無限、眞不負於百寶藥盒之名也

百寶藥盒外面繪圖、專選擇中國古來吉祥佳瑞之名畫一百種、彫鏤精緻美麗、尤足娛目、各界仁丹愛顧諸位日常必需之超等藥盒也

大洋五角包（藥量十錢包之七倍）無償添贈

仁丹愛用諸君各處藥房洋貨舖均經售請立刻購取攜用爲荷

……拾義大安……藥房……光婺　今已開幕　特告諸公　……便易　消息靈通　價分六等　不欺不蒙　唯一旅社　直似瑤宮　行人留止　愉快無窮　……倘蒙賜顧　無任……　本旅社主人披露

# 民國閒話

## 論詩

### 宋詩講習記（姚鵷雛）

概南北宋言詩。約數派。廬陵。荆公。咸宗韓杜。而半山駿發高亢。獨開一宗。坡公兼容并包。海涵地負。而天才英邁。後無來者。山谷直接義山。宛陵旁窺東野。南渡而後。承宛陵者簡齋。其極至於四靈。承東坡者劍南。而傍溢於韓杜。若誠齋石湖白石諸君。咸能自樹。顧今之所謂宋詩。則遺落其他。獨取山谷。荆公。一派爲高亢遒鍊。與后山簡齋。一派爲清微深至。而已石遺詩話。謂同光體中太夷伯嚴爲兩大宗。太夷自大謝柳州韓偓唐彥謙。姚合而入荆公。間有出入簡齋四靈者。高亢深微。殆足兼之。伯嚴則自古詩謠樂府而入山谷。終爲西江宗派之詩。而詼怪博麗。猶或過之。此說是也。特東坡劍南二家。鮮道及者。蓋偏於澀味之說。專取僻澀。亦一敝矣。近來陳石遺。羅掞東。頗稱劍南。諸貞北則浸淫東坡。得其神味。特面目稍變爾。談者猶或未信。異已。

太夷詩高者。純在興象。名俊。選意精深。如滄堂之惜哉。此江山與我俱不偶。鍾山之科頭直上翠微亭。吳句。諸峯向我青。懷寶竹坡之滄海門生來一見皆可謂興象獨超者。挽忍覓陳幼遵廟子雲諸首。皆可謂選意獨深者。蓋守遺山字字作之言。復以高懷遠旨益之。宜其絕人也。近詩徵頹然自是一家。言立定脚根。以待後世者矣。

## 曲終人語

### 譚氏武家坡特點（續）（譚）

薛大哥在月下修書文以下老生接唱。如他到好等句。皆留小過門。亦與普通之搶板緊接者大異。蓋問答之間。儘可從容。團結太緊不宜。使腔譚氏於安甯之甯字等皆略使小腔。彌覺動聽。軍營中失落一騎馬等句。無論老派譚派皆唱原板。蓋唱白相間。對答甚緊。短句相承。不可不如此也。而鳳卿獨唱快板。殊無有是處。老派他無錢便把妻來賣。把大嫂賣與當軍人二句。刪改快板。此則與譚不同之處也。

進窰後。窰門外所唱之一大段老詞。爲二月二日龍發現等等。自綵球招親至爲先鋒官之事。敘述頗詳。而降番招駙馬及鴻雁捎書等。別後之事。毫不提及。揆之情理。殊爲不合。且詞句冗繁。衍長頭場所唱已復不少。而進窰復唱。此大段。其能免力竭聲嘶者。殊鮮也。譚氏改唱提起當年淚不乾。專敘別後之事。詞簡意賅。章法井然。一洗老詞之弊。其改革之巧。尤不可沒也。

## 外埠閑聞

### 閩省軍中新笑話

▲受傷有賞　▲憑券領餉　▲綁褡草鞋

有友自閩歸。談軍中笑史數則。錄之以博一粲。

某軍自漳州敗後。師長恐士氣不振。乃下令曰。士兵陣亡者加倍撫恤。傷者每彈賞五元。一兵彈洞其股。師長即給以五元。兵曰。我一股二洞。當十元。師長笑而與之。眞趣事也。

浙軍自赴閩以來。餉糈皆按月發給。自七月份餉械被劫後。師長乃令各營長於發餉時。書一券給士兵。以備將來憑券取餉。其文曰。憑券付某月份餉洋若干。下署營長某並蓋私章。現病兵之回浙者。恆出券以示人。

蓋軍赴閩募輸運卒千名。令每二人抬米一袋。草鞋二百雙。該卒等以路遙物重。負戴維艱。于中途竊其半而貨之。而點收者不察也。現此種小卒之逃回者。囊中皆儲有百餘元云。

### 因小忿女學生自縊

▲管理員不能辭其咎

奉天大東門裏女子師範本科八級學生劉時中。去年嫁東台小學教員王子琳。爲室。王在江省就事。劉仍在校。本月一日。與同級學生邱秀岩。因傾水衝突。先行口角。終至互毆。劉生受傷。遂訴之管理員。以劉生平素品行不善。遂不問理之曲直。大加申斥。左袒邱生。劉生小有辯論。該管理員即聲譯與之記過。或開除。劉生百思無奈。遂即取小刀誓必死於管理員臥室。後同學勸解。始回臥室。一時忿恨萬分。竟懸梁縊死。當其自縊時。同學皆不知也。及至午前九鐘。許同學見其門關閉。以其尚未起床。遂叩門。許久無聲。由門隙視之。始知縊死。告知校長。管理員登時奔至。已不可救。當報告警所。并與其家屬送信。移時其父母至。始將屍身收殮掩埋。並將邱生劉生之父母代回廳中訊究云。

### 非我族類其心必異

▲正式婚姻成虛願　▲枉去冤錢五十元

福建福清人楊德泉。經商某國。積有數百金。某國有一女子。然一身。父母俱逝。與楊愛情頗篤。楊凡有疾病。茶爐藥灶之事。皆女任之。楊感其情。女利其金。由是遂訂正式婚姻。楊亦以此爲願。此番楊束裝歸里。偕女同行。日前某輪船進口。船中某國人暗使海關將楊與女一併扣留。送入領事署。嗣該女受人慫恿。謂楊囊空若洗。隨其無益。女頗萌悔意。故領事官提訊。謂楊誘拐。着楊備資五十元。遣其回國。楊則送交外交署辦理。外交署考核前情。派差押楊同籍交款。了結。要之非我族類。其心必異。取作脒頭人終嫌隔膜。楊費此冤錢。殊爲不值耳。

## 本埠閑聞

### 是捉鬼還是搗鬼（甘崇）

西門某姓居近白雲觀。月來家中上下人等於樓中恍惚若有所覩。有時僕輩登樓。甫及梯半即昏昏自上跌下。主人憂之。就訪於大馬路術者吳某。吳謂此當建醮施術。某姓從之。於是鐃鈸齊鳴。符劍兼施。當晚取去洋二十元。次日尚稱安靜。家人方稱吳術之神。詎抵晚又聞樓中擲物作聲矣。主人既擬另覓房屋遷移避讓云。

### 這也算是劇中人（甘崇）

▲天雷應該驅逐之

記者日前至新舞臺觀劇。所演天雷報全本。座右有一士。老瓜帽紅結髮辮卷曲。衣服博大。與二三同類並坐。口講指畫。頗堪發噱。觀至二娘推磨。嗚嗚咽咽。聲淚俱下。觀至張老娘索乳。嚮中所扮大腹。又狂呼好大奶子呀。呼畢復解褲。以指搔足垢。臭達四座。記者不堪其擾。惟自認此晚局運不佳。急下樓去。此後不知更鬧出什麼笑話也。

### 做媒人要畢業耶（紓）

▲急煞了新郎新婦

友人周某曾將其友林姓之女撮合。許與陳姓爲室。早日二姓舉行結婚。不意臨時乾宅忽將花轎之事誤發馬車。坤宅大怒。謂乾宅有意欺侮。嘩噪不休。其中有人乃責媒人不應如此糊塗。致生此錯。周素鯁直。聞言還詰答曰。此道也須學。學習學習不可。冒昧。周乃大怒。謂我既乏經驗。不能爲彼之媒。負氣而去。挽之不可。事爲新郎所知。焦急萬狀。嗣不得已將周之子拉出。權爲代表。始草草成嘉禮云。

### 童子軍勤奮可嘉（紓）

▲是謂越俎代庖

記者於上星期游於梅溪學校。至時適爲該校童子軍在荒圃中架灶練習煮炊之技。計飯一鍋。菜六碗。須臾而成。則色佳而味鮮。不亞廚司所製。於是各當事人狠吞虎嚥。霎時都盡。旁觀者無不爲之饞涎欲滴。據該校潘徐二君語我曰。每星期必練一次。每次五人。勤其事。每回所費一元。亦歸校中担任。俾該童子軍。有完全技能云。

## 嚼舌頭

兵士所欲者。現金。次則紙幣。至于借券。豈其所願哉。而浙軍發餉。營長署券與之。若借據然。眞創聞也。特不知此項借券。其信用將若中交京鈔之折價耶。抑若殖邊之不兌耶。思之一笑（阿大）

## 介紹新刊

### 商務印書館英語週刊

▲第一百六十三期要目

時事要聞　同義字辯異　車之歷史　鄺氏英文法解式　作文初步　前置字之用法　商業會話　翻譯一助　科學常識　投稿　都爲十門　取材豐富　譯註詳明　誠學英文者之前導也　每冊大洋五分　全年二元　半年一元一角　郵費國內每冊半分　國外二分


虹口兆豐　義壽華強身

國之盛衰。視乎國民。民之強弱。係乎身體。此天演之公例也。[illegible]

介壽堂國魂女書家

女士津門世族。不僅爲巾幗中之書家。而亦巾幗中之文學家也。[illegible]



## 魯卜良藥公司

代銷推廣　另有定章
外埠經理　特別權利
貨眞價實　老少無欺
有此利益　勿失時機
門市零售　格外克己
照碼九扣　一概售現
如蒙光顧　預早爲先
一月之後　停止無扣

上海總發行所棋盤街南洋大藥房　經售處麥家圈中華大藥房

夫人之有疾病。必藉醫藥治理。肇自神農氏嘗百草以辨藥性。調補精良。其壽世之功甚偉。惜乎後人失傳眞方。以誤傳誤。且世風日下。作僞者多。往往藥不對症。誤人生命。故西醫精於華醫。西藥盛行海內。大有蒸蒸日上之勢。本醫士爲誠心濟世起見。特創魯卜良藥公司。十餘年悉心研究。考察病情藥性。製就家用良藥。

露　專治癆傷損症咳嗽吐痰哮喘痰飲一切肺病立見功效每瓶七角五分
痛雪納丸　專治頭痛頭暈感冒傷風升偏正頭風之患每瓶洋五角
長肉丹　專治各種毒瘡潰爛花柳瘡毒能去腐生肌長肉收口功效神速每瓶洋七角五分
婦女月紅丸　專治婦科各症月經不調赤白帶下子宮寒冷奏效如神爲女界之至寶也每瓶洋一元
衛生通道丸　專治大便秘結肝火上升眼紅頭腫功能導滯清火每瓶洋四角
喉痧保命片　專治喉痧喉痺功能消腫止痛殺虫去風散毒清火爲喉痧保命之要藥也每瓶洋五角
胃止痛消食　每瓶洋五角　疼痛風濕等症更爲神效每瓶洋七角五分
海斯騰雪花　爲修飾之妙品能治粉癬雀斑可使面容光潤也每瓶洋五角
清絲理髮散　可洗頭髮中垢膩並治髮癬虫蝕之患每瓶洋四角
祕製杏仁霜　止咳補肺化痰養精可代杏仁茶之用每瓶洋四角
補血乳精丸　專治少年斲傷精神衰殘補血生精卻病延年每瓶洋一元五角
胃症平氣丸　可治各種肝胃氣痛積食不化能平肝開[illegible]
清血解毒丹　專治無名腫毒疔瘡橫痃筋骨[illegible]
祛疫清氣丹　可治時疫痧症大有[illegible]
止咳清肺　清頭　去腐

## 猛力之體操

體操用力過甚。亦無濟於衞生。惟服用韋廉士紅色清導丸。使腸胃清潔有序。則誠合衞生之要藥矣。清導丸之功用。微利潤腸。專治大便秘結。胆汁不和。疾病頭痛。肝萎。腸風。舌起黃苔。口氣穢濁等症。且免痢疾腹瀉之患。兼治止瘡疼痛之苦。浙江寧陽大源新關村蔣伯潛先生來示云。余素體孱弱。腸胃不調。大便不利。每服瀉劑。反致消化機能益形薄弱。腸腹時作絞痛。去秋服清導丸。而大便日暢。消化日強。精神煥發。大非昔比。蓋其藥性和順自然。故效速而無流弊。洵祛病養生之金丹也。用致公諸報端。俾同病咸沐其利焉。紅色清導丸凡經售西藥者均有出售。或寄郵票大洋六角至上海四川路九十六號韋廉士醫生藥局。原班郵奉一瓶可也。



## 天津巨紳家有特別之機遇

天津程林庄梁永祥君閤如二夫人並二女及公子之玉照

天津附近程林莊梁永祥君係該莊之巨紳也。以上玉照乃是梁君之眷屬也。坐中有閤如二夫人。均係服用韋廉士大醫生紅色補丸。藉以治愈婦科各症。得見奇效者也。請觀以下彼等自述云。其正室張氏云。余現年四十二歲。於幼年之時。志頗自強。積久成爲頭暈心悶氣鬱不開之症。日復一日。身體日見消瘦。腹痛膨脹。面色青黃。見食輒厭。飲食無味。堂上雙親。手足無措。延醫服藥。終鮮功效。病難絕根。醫士云係乾血癆症也。及余年十九歲時。于歸之後。十二年之間。終未生育。良人請醫。僉云昔年病根未除之故耳。實難生育也。偶一日。適友人王小岩君至舍下。竭力勸余夫購韋廉士大醫生紅色補丸與余服。試服之。不料服後大有轉機。飲食加增。月信有序。連服無間。昔日之沉疴。一概蕭除。幸哉。得生一子。繼產二子。長子成兒年十一歲。長女蘭姑年十歲。次女六姑年九歲。皆賴此丸之功也。且余妹王氏亦由此丸而獲全愈。妾王氏云。余年二十六歲。於五年前。忽患血虧氣衰。經血不調之症。面色黃萎。足冷如冰。白帶淋漓。週身疼痛。苦不堪言。如是者二年之久。於二十三歲時。從夫梁姓。一月有餘。忽覺兩腿麻木不仁。週身酸痛。尤甚於昔。頭暈心跳。不思飲食。以致臥牀。幸蒙同室張氏賢姊。詢悉病源。云及惟天下馳名之韋廉士大醫生紅色補丸可治余症。因彼已親受此丸之奇功。非但除疾。又獲麟兒佳女。命妾服用韋廉士大醫生紅色補丸。服後自覺頭暈心跳畧減。續服數瓶。沉疴盡逐。月信有序。於去冬得一子。名夢竹兒。今將滿五個月矣。此子健壯肥胖。親友見之。莫不稱奇。妾夫妻及全家均感韋廉士大醫生紅色補丸爲天下驗名補血健腦之聖品。凡經售西藥者均有出售。或直向上海四川路九十六號韋廉士醫生藥局函購。每一瓶英洋一元五角。每六瓶英洋八元。郵力在內。



# 氣急

哮喘一症。有輕重緩急之分。外感內虛之別。要不免乎肺系受尅。氣不通暢所致。大凡寒邪壅遏。失於表散。留於肺俞。或因根源有虧。腎氣不足。濁陰上衝。釀成痰涎。窒塞肺孔。呼吸不靈。則哮喘氣急之病發矣。如不從速醫治。淹延時日。愈久愈深。甚至臥不安枕。食不下咽。口張鼻扇。氣促痰鳴。危苦形狀。眞有求生不得。求死不能之憾。本主人屢見斯疾。惄焉如搗。爲特悉心研究。無間寒暑。博訪周諸。搜索秘傳妙方。精選王道藥品。親自督製。歷試多人。功效卓著。是以發售以來。久已風行各省及外埠南洋羣島。各處華僑絡續函購。病愈之後。來函道謝。頌揚此丹奇驗絕倫。幾於異口同聲。早爲有耳所共聞。毋待本廬自述也。此藥性和平。功力偉大。補肺無膩滯之處。降氣有自然之妙。無論感冒風寒。痰壅氣喘。或腎虛火旺。肺金受燥。痰涎彌蘊。凡哮喘急及老年氣虛。行動發喘。壯年色傷。久咳肺癆。小兒天哮。食哮。寒哮。水哮。鹹哮。風哮。各症久年不愈。遍醫無效者。此丹服下。立能平喘降氣。消痰止咳。輕症一瓶全愈。重則一料斷根。如桴應鼓。百發百中。誠不世之靈丹。回生之秘寶。愼勿藐視。辜負本主人博愛濟衆之宏願也。大盒價銀兩元。小盒一元。每料六盒。收藥本五元。不靈加倍罰還。

上海盆湯弄甯波路口崔氏瓣香廬總發行所啓

⊙分設北京觀音寺街青雲閣商場〇天津東北城角〇長沙糧道街〇福建總督口〇奉天金銀庫胡同〇安慶軍署西〇杭州藥列所〇南京下關大馬路〇無錫江陰巷內

## 東湖旅社露佈

[illegible]以上六角以下房間者每日奉送小囡牌香烟一包 七角以上一元以下每日奉送鐵錨牌毛巾一條 房價並不加增 夜間十一句至一句鐘時候不論大小房間 奉敬特產香粳米稀飯並爽口粥菜四碟概不取資 伏祈寰球各界諸君雅顧 是當格外優待 專此佈聞

上海東湖旅社主人謹啓 電話三千七百廿九

## 驥製半夏

大馬路 奉天金銀庫胡同 安慶軍署西 長沙糧街 福建總督署口

人生第一幸福必曰身體強健然畢生無疾病如張萬福者世間能有幾人原疾病之來每起於不自知一旦發生遂成大患如傷風咳嗽等症人皆漠視之不知肺司呼吸爲一身之主要關鍵生命存亡之所寄託肺氣失宜遂有痰咳氣促吼喘等種種發現若不從速醫治何以保全健康本廬發行驥製半夏爲消痰止咳潤肺降氣之無上聖品初患者立服立愈久咳者亦能斷根功效神速迥非普通藥品比也

價目大盒二元四角 小盒一元二角 試服二角

上海盆湯弄寗波路口崔氏瓣香廬總發行所啓

本廬分設北京青雲閣樓下 天津東北城角 南京下關 無錫江陰巷內 杭州陳列所

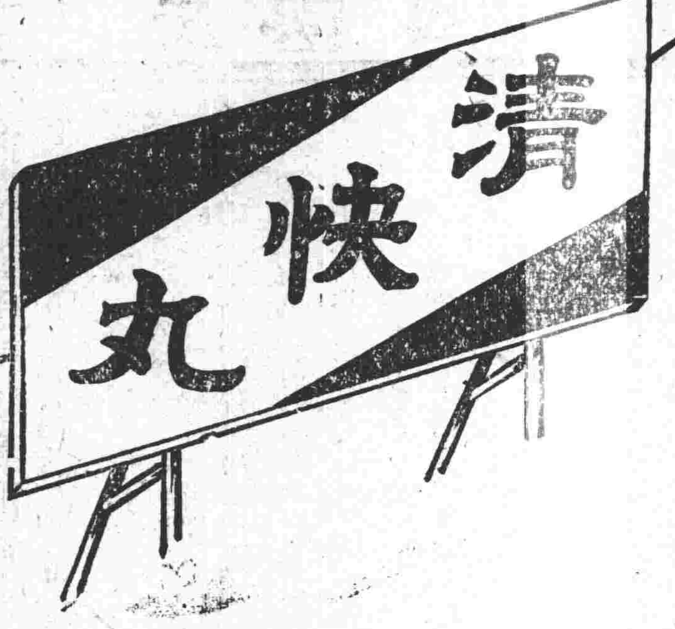


火車之迅速、萬國九州、瞬息而至、猶清快丸之醫治、五臟六腑、頃刻流行、以此比較、適相吻合、奉告諸君、宜常服此清快丸、注意、注意

清快丸啱治

時疫痧疾 卒中昏倒 積滯痞悶 中暑傷害 腹痛吐瀉 惡心溜飲 飲食難消 水土不服 赤白痢疾 胃脘疼痛 山嵐瘴氣 船車暈眩

總經理 日信大藥房

各地大藥房洋貨舖有經售

## 中華眼鏡公司

諸君如欲保護目光請戴真正克羅克鏡片以及本公司新獲明之自由眼鏡

光學主任周憲章啓

英大馬路中市 電話二一一二

## 立治傷風鼻烟 傷風片

南京路卅七号 科發藥房監製

傷風雖非重症 日久不愈 即成肺病 治之遂難 此煙無論新久 以之嗅入鼻官 數次即愈 其效如神 每瓶洋四角

傷風一症 最易傳染 初起急宜醫治 以免染及家人 此片專治傷風 奏效最速 如屬初起 一服即愈 每瓶洋六角

## 新式保險廉費炭養燈

本公司專運美國各種炭養燈價廉物美不畏風雨[illegible]可用[illegible] 逢星期日登入申報統橫行請祈注意 如欲樣本函索即寄 兼售黃白大小 各種真正西洋參零躉批發無任歡迎 上海交通路紱越公司啓

## 蔡遜忱醫士新遷診所

生當與滬人士共載之謹特公佈

先生夙爲吾湖費家衞名醫徐香泉先生高弟學有淵源岐黃獨擅心存慈愛內外兼科旅行滬濱十有餘年活人無算吾同鄉中感其治愈者尤屢屢稱述弗衰今屆新遷診所設在英大馬路南香粉弄永吉里內（電話中央四五二八號）逐日開診醫例照常各界延請便利同人等頌先生功同良相術我

楊信之 沈驂芳 吳昌碩 王一亭 朱五樓 凌銘之 姚養泉 黃揞臣 許葆初 潘蔚生 朱斯芾 孫邑銘 公啟

## 崇明北盤洨南朱君來函

身體倍強 百病咸除

敬啓者昌質體素虛兼日夜孜孜於學業致身體益形羸弱頭昏目眩百病叢生延醫診治僉謂用心過度虧耗血液所致進以參苓卒難奏效素稔貴藥房之人造自來血有補血之功曾於今春來購打如法服之未及二瓶即覺肢體鬆爽迨服完後則身體倍強百病咸除可見自來血有回天之功是轉弱爲強之聖劑昌身受其惠爲特奉函伸謝并爲同病者之介紹專此敬頌

五洲大藥房主人台安 崇明北盤洨南朱昌謹上

照原函錄登

附告人造自來血 大瓶二元 小瓶一元二角 每打 大瓶二十元 小瓶十二元

總發行所上海四馬路五洲大藥房

## 謝函彙刊

本藥房經驗良藥自來血治男女血虛諸症功效確實爲購服諸君所共知無容本藥房贅述也惟自發行迄今歷年蒙各界惠賜證書謝函本藥房雖經逐時登報奈函杜過多難免遺漏爲此特關此欄凡先後惠函取確實經驗者刋今五日一換以免淹積藉副惠賜諸君之盛意亦徵本藥房之信實耳

## 招請特約經理店

今有東京某公司資本金一百萬元茲擬推廣營業行銷中國招請特約店爲全國獨家經理應招者須在上海設有洋貨店或富有經驗之資本家能獲此項營業二分以上其利保由該公司擔負費用有志者請於每日上午九時至十一時（星期日除外）臨面談可也 又有日本某資本家欲放資一萬元倘有確實相當之營業可來此接洽亦可

上海黃浦路三十七號 東亞興信社

## 家庭萬寶全書

贈送樣張

古禮既廢新俗未成絕續之交漫無裁制家庭之間受禍尤烈本書爲謀各個家庭幸福擬定種種法則以備實施改良家政之借鏡全書分十三編披露如下（一）家庭保特法（二）貧苦家庭救濟法（三）富貴家庭創業法（四）實驗守業法（五）結婚法（六）婚喪法（七）教育兒女法（八）聯絡親友法（九）家庭和睦法（十）賢母良妻治家法（十一）妻妾待遇法（十二）析產法（十三）家庭衞生法是書爲王鈍根童愛樓楊塵因張冥飛諸名人編輯並有女文豪十餘家之著作搜羅宏富設法周詳附精印改良家庭惡習圖四百餘種全書洋裝六厚册定價五元預約祇收一元五角陽歷十一月底出版預約以出版日爲限並贈錦匣一只外埠加郵費一角五分本公司又有一百七十人撰述中國黑幕大觀子目七百餘種都百萬言每部四大厚册定價五元特價三元郵費加兩角又新出上海婦女孽鏡臺附版精印五十年來豔裝百美圖全書四册定價三元特價祇售一元二角郵費加一角外埠郵局匯票不通之處郵票一律收用惟須掛號以免遺失印有樣張函索即寄各大書坊均有經售

上海四馬路中華圖書集成公司發行

## 美而特 益壽膠

益壽膠與牛肉汁魚肝油之比較

牛肉汁健胃而壯身體魚肝油爲肺而治虛損非皆補品中赫赫有大名者乎然有畏其氣味服之而不甚適宜者惟此美而特合益壽膠選料既精製法又善其殆合牛汁魚油二而一之故功力之雄厚深穩絕非尋常補品所可比擬且專服牛肉汁或魚油所獲効果往往不及專服此膠之爲優蓋此膠固可兼代牛汁魚油而其氣味甘香適口雖胃薄肺虛達於極點之人亦必歡迎恐後此尤牛汁魚油所不及者也

價格 小瓶洋一元二 大瓶洋二元半 每打 小瓶十五元 大瓶廿五元

總發行所 上海中英大藥房 各埠各本分號均有發售

## 農商部註冊 光華眼鏡公司

總公司 上海英大馬路大慶里口

分公司 北京前門外 漢口一碼頭

諸君如欲以少數代價得優美眼鏡者速來

竊思人之五官惟目爲先而一身之主動全恃目力顧無論體質强弱與否苟目力不充則思慮必至窒塞學業必至阻滯欲思補救之術惟有戴合光之眼鏡以保護之近今以來中西女士幾視眼鏡爲惟一之保護品惜乎市購不精每多缺點望 諸君注意 本公司爲力求榮譽起見所製吒力克克羅克司各種顏色鏡片以及各式新樣邊脚無不加意研究物美價廉 諸君如蒙不棄 曷嘗試之

## 廣福和戒煙養顏丸

本號自售各項丸藥以来不兩週而風行朝野此会他蓋配製之得當耳其最著者則莫如戒煙養顏丸与補香汁其功固無用多述

爲光顧者起見特設批發 有意代銷者祈惠臨小号面議可也

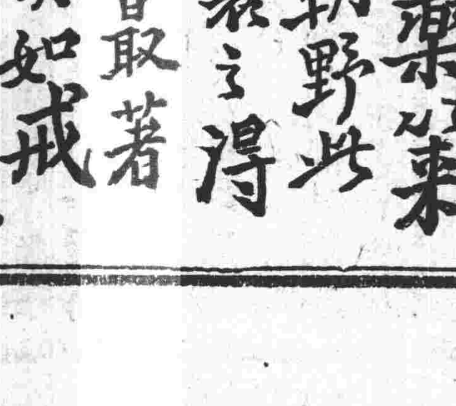


英畍二馬路十五號廣福和謹啟

## 本埠新聞

### ◎佇聽二十一響之祝砲

▲德國允認休戰消息隨時可到

▲上海人民應竭誠舉行大慶祝

▲昨日文匯報云德國接到休戰條件消息一經達滬義大利軍艦綏白卡巴德號即將鳴砲二十一響以示慶祝

▲又英文滬報云德國承認休戰條件之報今日起隨時可以到滬協商國各領事已決令駐泊浦江之義國軍艦屆時鳴砲二十一響以爲大慶祝之先聲此次協商國之公敵已一敗塗地眞正和平之希望將達目的上海人民自必竭力鋪張慶典以表示其欣悅之誠不減他處人士也

### ◎歐戰協濟會進行四誌

▲昨日午刻美總領事薩門斯君邀集上海各團體領袖開歐戰協濟會議事會到者爲朱胡彬夏女士李登輝君錢新之君余日章君宋漢章君李啓藩君戈公振君蔣夢麟君張竹坪君林幼誠君李耀邦君吉爾達君費吳生君先由美領事致開會詞并言另有別領事館之約特請朱少屏君代爲主席即由朱君述開會宗旨及辦法即請余日章君李耀邦君朱胡彬夏女士李登輝君蔣夢麟君錢新之君宋漢章君相繼演說次由海格報告籌款方法並約明日再請各團體各領袖在青年會會食堂開會商議進行方法云云聞蘇州已召集紳商學界於開會昨晚商議上海協濟會特派朱少屏君前往與會云

▲又聞伍秩庸岑西林孫中山諸公爲歐戰協濟會募款事業經通電西南各省軍民長官茲特將電文探錄如下 雲南劉代督軍由代省長唐行營唐總裁成都熊督軍重慶楊省長貴陽劉督軍南寧陸總裁譚督軍陳省長永州譚督軍郴州程總司令漳州陳總司令廣州莫督軍翟代省長楊財政廳長李鹽運使魏警察廳長均鑒茲因美國總統威爾遜提倡協約國工兵修養募金一舉募額一萬七千萬美金爲戰地協約國兵工及中國暨他國工人等道德上身體上智識上一切關於進修頤養諸事之用按紅十字會事業係救卹傷病而此則專爲非傷病之兵工實屬從來未有之創舉意在使前敵之兵工保全人格教養兼施庶戰時服務而不覺其苦戰後復業而無反於常其用心良美近主其事者有電欲在中國募集美金十萬元以聯友誼某某等竊忠於協約國之同情迄未得當以表示茲若竭力贊成此舉則我之好意非託空言自可共喻雖當護法倫精奇絀之時然合募此區區之款似非甚難況華工並受其惠亦當有所佽助某等擬請護法各省政府及人民共認五萬元其餘五萬元聽其募自北方但彼此相形未便落後特此電達務希將尊處各機關及紳商學界可以認捐若干從速電復盼切禱切伍廷芳岑春煊孫文林葆懌莫榮新林森吳景濂徐謙伍朝樞

### ◎廣肇同鄉團之更進一步

▲義學辦妥即著手整頓山莊

廣肇同鄉團代表第五次續報告云查悉廣肇山莊向用垃圾填地爲上海中外人坟場所無實我廣肇山莊唯一無二之辦法此不仁之舉動聞由某某董事等所提議未知確否俟查實後再行宣布以顯其罪夫人死歸土乃古今萬國所同而竟葬同鄉骸骨於垃圾堆中致死者亦遺臭萬年天良何在責任何在復聞山莊看守之人對於同鄉葬事及砌磚屋等每有藉端勒索之事人言嘖嘖不無因試問何人管理山莊胡充耳不聞此均當徹底查究者也本同鄉團整頓山莊事早在計畫之中現正預備籌款填泥一俟妥辦學校即行著手務求生順死安同本團代表之責不容辭諒亦我衆同鄉所贊同者也廣肇兩府同鄉團代表霍守華等四十二人謹啓

### ◎廣肇公所三十九期會議紀

▲十一月十日午後廣肇公所舉行常會二時搖鈴開會公推溫欽甫先生爲臨時主席 議案 其一 利豐亨號欠本公所秋季房租一百五十兩二錢五分應如何追收以重公款事公議租項係由帳房李用行君經收請其先到利豐亨將傢具點查清楚派人監視然後由李君稟請會審公廨查封備抵庶於公款有所著落應責成李君即日照行衆贊成 其二 公議五福里房屋向例分四季收租且係下期本埠各家均無此例今利豐亨號可作前車之鑒擬下星期會議辦法以維公款衆贊成 其三 方之少君提議廣肇公所一切地產請聆華托律師註册存案一節經於舊歷九月二十三日第三十七期會議公決並舉代表公同辦理在案乃閱時既久尚未妥辦似非愼重公產之道公議即日致函管箱陳可良譚幹臣兩先生請其定期到本公所檢出契據公同將號數道契抄錄送律師辦理衆贊成 其四 周錫三君提議廣肇山莊墳地係用垃圾所塡爲最無人道之舉請查議案究屬何位董事發起衆贊成其五有唱龍舟人馮芳因其子不穿鞋到三元宮點名某教習未准後盧煒昌君願贈以鞋彼又以不識久遠里爲辭是日復到吵鬧主席見其有意破壞顯爲反對黨所唆使因開導云義學專爲栽培貧苦學生若施衣施粥等事則有慈善機關衆見馮芳無理取鬧彈之使出

### ◎廣告公會消息

▲美國世界廣告公會來函

美國世界廣告公會領袖地鴉士君來函云上海中國廣告公會會長先生台鑒敬啓者貴會自加入敝國世界廣告公會後大受全國分會之歡迎今後中美廣告事業益加親近美人之得華人相助固不少而中國亦當受美國之輔助將來廣告事業之發達定可計日而待也且貴會此次之創設不特爲廣告界發一異彩即兩國商業界亦當爲之色喜誠以廣告一門於提倡實業至有關繫也本會會員中有廣告家印刷家多人現在英法兩國途中不久即聯袂來華察視屆時尚希妥爲照料中國公會會員倘亦有來美者務祈先行函致敝會以便妥爲招待如荷將貴會情形隨時函告俾悉中國近況則尤爲敝會所深盼者敝會預料貴會之進行必達於成功之域也專此順請台安並祝貴會會員進步 美國世界廣告公會領袖地鴉士啟 (中國廣告公會中文秘書林嘉斐譯)

### ◎湘潭火災求振

▲紅十字會接湘潭縣商會函云沈會長鈞鑒敝邑近年兵燹頻仍飢荒疊至紙幣充斥百物昂貴民生凋敝已不忍言乃人方求福而天禍偏臨夏歷九月二十四夜城外居民不戒於火一時烈燄飛騰延燒二千餘戶寸衫尺縷一炬無遺燋額焦頭呼號震野誠數百年來未有之浩劫也且被災各戶多屬貧寒不惟棲身無所抑且衣食無資嚴冬轉屆其奚以堪不有救濟之方安得來蘇之望惟是羸尫難肩重負杯水莫救車薪用特函懇敬爲災黎請命伏懇諸鴻碩俯念敝邑遭災重大慨輸鉅貲俾數萬災黎不致轉填溝壑敝會同人當馨香奉之倘蒙惠助祈即匯寄敝會隨付收條並登報鳴謝不勝迫切待命之至此上上海紅十字會公鑒湘潭縣商會公叩

▲該會覆電云長沙紅十字分會醫院函稱轉武筱航君鑒刻奉湘潭縣商會函稱城外火災延燒二千餘戶多屬貧寒請求救濟等因如果有飢寒災黎何忍坐視乞飭臨災地調查實有不濟不生者請在湘振項下酌撥散放爲托沈敦和唐蔚之佳

### ◎棉衣藥水運湘

▲上海中國濟生會前日接長沙電云中國濟生會鑒湘省天氣近忽極寒疾疫仍未少減二批寒衣暨前允寄藥品速寄爲盼賑湘義振會代

▲濟生會復電云戴德潞君鑒電悉二批棉衣三千九十五套估價四千念三兩五錢藥水一萬瓶估價百兩初二裝大福丸運漢轉湘初三電漢請國英兄轉電接洽其提單護照等亦於初四快函遞上請察收照辦三批日內裝漢陸路運長并復濟生會陽(按此係舊歷初七日團體不肯用民國正朔殊不可解)

### ◎湘省辦貨困難

湘省駐滬辦貨號客因接各總號來函謂近來省城金融異常停滯紙幣價格日見跌落光洋一元可換紙幣二十二串米價每石七十串鹽價每斤二串有零由湘匯至上海銀洋每千元須三萬餘元等語各號客以匯水如此之巨辦貨物難望獲利擬暫行結束停止進貨俟金融活動匯水減跌再爲購辦故日來廣居新德記及湘益公等處號客多有預備束裝返湘者該省金融之停滯于此可見一斑也

### ◎殖邊一味延宕

▲藉口國內和平

催兌殖邊商困事務所前日午後仍開常會各債權紛紛詰問該所主任交閱北京總管理處本月四日來函各債權人大憤以前月來信已謂籌款即有眉目詎時逾月餘忽又改稱略具端倪措詞更形浮泛自相矛盾已可概見總管理處對於滬行始終敷衍搪塞毫無解決誠意況又稱只求時局和平必能早成事實等語不知此和平二字究指國外而言抑指國內而言我等債權分子被困已有三年之久身家性命血汗資本盡在於此苦不堪言何能長此延宕一時羣起責難要求明白示復何日開兌從此擘踞不散中有孤寡邁婦最爲可憐該主任大受窘迫後由發起人朱萊生等再四勸慰允爲嚴催總行務達切實答復目的各債權始悻悻而散

### ◎吳淞火會進行

▲吳淞救火會於前日(星期日)假該鎮第一國民學校開籌備談話會商議籌備進行方法到者約四十餘人當即推定謝瑤軒爲籌備主任顧丹巢孫冠卿張玉墀程漢卿爲會計繆同甫夏同慶李承鈞董魯卿張瑞康黃頌文鄭如珊朱淵如顧杏生董振千等爲幹事陳松生顧不漢爲書記所有會章由幹事部推舉起草員起草聞不日尚須開一次職員會籌備事務所則暫假鎮北四明公所又議決全體發起人及贊成人均充募捐隊隊員云(募捐啓已見本報)

▲再聞該會已向本埠某大公司代向外洋某名廠訂定火龍一具價約二千餘兩但以目下船艘稀少航運不便到申時期至速在本年年底云

### ◎慶賀義皇誕辰

本月十一日(昨日)爲義大利國皇誕辰公共租界靜安寺路義國駐滬總領事署內外懸掛旗幟點綴甚爲富麗除本埠各國領事及紳商外中國官廳如盧護軍使代表孫占元陳交涉使王道尹代表邵樹華上海縣沈知事滬寧杭甬兩路局長任筱山外交部特派員公署科長陳震東譯員楊筱堂會審公廨正副會審官關炯之王嵩生等均至署道賀由總領事德君餉以茶點至十二時始各興辭而別

### ◎車站幸免騷擾

參戰處調用奉軍入關編爲第一混成旅陸續來滬其工程營自八號抵龍華後即盤踞火車仍駛回南站駐宿滬杭旅客往來深形不便本報亦一再指斥昨由該旅參謀長程恒式氏特命工程營營副何誠及補充兵大隊長王永彝迅將駐於南站之工程營兵士一營並補充兵二百九十名仍回龍華擇地安紮於午後二點五十分由南站特備頭二等車各一輛三等車五輛棚車五輛平車一輛將各兵送往龍華下車後工程營官兵駐在漕河廟內其補充兵則駐天鑰橋路建搭行軍營帳住宿

### ◎禁止迎神賽會

▲王童廟班頭想歛錢

上海縣公署昨發布告云爲佈告禁止事案據馬橋鄉王欽書等呈稱爲王童廟舉行賽會勞民傷財請求出示諭禁並飭警阻止以節靡費而安地方事竊治下十八保馬橋鄉一二圖有王童廟塑有城隍神像向無賽會迎神之舉今歲由該廟班頭不謀於衆定期於古歷十月十六十七十八日舉行馬會三天業該廟門首並各鎮懸貼告條屆期舉賽勢在必行竊維一二圖共分八相向來凡遇圖中公益事宜必先公議定當而後舉辦況迎神賽會爲鄉愚無智識之行爲預計賽會三日非二三千金不辦勞民傷財莫此爲甚今歲收成亦祇中稔何堪以人民汗血之錢作此無益之費此種不顧民生不計公益稍有智識者必不出此想必係該廟班頭爲歛錢之計梱董等世居圖中利害攸關不忍安於緘默現在爲期已迫勢難延緩用敢聯名具呈請求縣長俯賜援照歷年禁止賽會迎神之例急速出示諭禁並飭馬橋警務派出所會同鄉經董王廷奎一二圖董張秀實先期禁止以安地方而節靡費公德俱備等情據此查迎神賽會歷經本公署示禁在案除批示外合亟布告禁止仰該鄉各商民人等一體遵照毋違切切特此布告

### ◎烟酒會報告一年事略

烟酒聯合會前日開會時曾報告第三屆一年經過情形茲補錄於下 本會自請願以來已兩載餘矣其中歷盡困難狀況早詳於上年大會報告無庸再述方今時局未定尚無確切辦法本會亦無成効之可言惟本屆一年內經過情形有不得不略爲諸公告者 一去年七月間梁任財政總長時本會代表聶君提出改良烟酒規則意見書由全國商會聯合會議決具呈於財政部暨全國烟酒公賣署並將本會請願改良辦法亦爲聲敘奉財政部批交烟酒行政評議會核辦 一去年七月烟酒公賣自經財部裁署設局並附立烟酒行政評議會本會迭次函致駐京代表投具意見轉達財部而該會體恤商艱事事容納惜爲國事糾紛多未實行 一上年八月間山西泰順億酒商報閉一事本會據情函請山西公賣省局長核准嗣承來文復准辦理本會當將原文抄送山西泰順億酒商又辦又高平酒商公記等具函到會請轉咨全國公賣局取消入境公賣費案本會據情轉陳請求體恤緬核代表聶君來函已將此案投呈烟酒行政評議會核議 一去年九月報載財部向英美烟公司借款公賣稅抵押品本會特開臨時會議公決電請國務院財農兩部暨稅務處取消前議并奉財政部電復現無其事係屬傳十月並奉農商部批示內開查烟酒公賣稅抵借英美烟公司款一事係屬訛傳並非事實等語 一去年九月陝西加稅一案本會函托聶君據情轉請全國商會聯合會代呈財部當經商會聯合會來函此案已接到陝西財政廳復文較前定章程已減三分之一業已分別呈咨通令遵行仰即查照等因 一去年十月本會曾將改良烟酒稅意見書說明書及公賣簡章駁議書等印刷數份寄託代表聶君轉送烟酒行政評議會並請求迅予提議表決施行 一今年三月本會兩業同人因中日新約一事有關主權曾經本會會同上海三十七團體公電力爭又接全國商會聯合會發來徵求和議意見之電本會召集全體同人對於調和時局均一致贊成當即據情函復商會聯合會備資參考矣 一今年四月報載山東烟草稱植權抵借外債一事本會曾經電請財農兩部鼎力主持並電致全國商會聯合會及山東商會探詢實情嗣奉農商部復文業經據情分咨查明候復再核並經濟南商會郵復詢無其事仰即知照等語 一今年五月聯省烟借款作罷又發生全國烟酒大借款一事本會迭次緊急會議邀同上海五團體公同電呈大總統國務院財部農部請求嚴行拒絕取消原議并通告各分會各同業協電力爭并籌後盾旋經漢口福州廣西杭州等處均一致電京力爭 一本年七月江蘇烟酒補征公賣費一事本會曾經電呈蘇財政廳及公賣省局長體恤商艱取消新章嗣奉派員參議率未實行 一今年九月又有烟酒借款三千萬之風說本會同人恐非無因公決函託駐京代表詳查細情當經復稱烟酒借款已有三次當不至發生事實等語衆心稍安此以上本會一年內對外經過之大略情形也至於本會內部情形不獨本埠同人團體十分堅固而各省分會至今亦聯絡一氣各省原設分會者本有七十餘處而此一年內如福建晉江南安安徽合肥江西臨川湖北鍾祥等陸續組設分會又有十餘處之多是本會分會幾遍全國亦可見人心之同矣目前冀政局早定再籌進行方法良玉担任兩屆義務自愧毫無寸效望諸公另選賢能以冀早達改良稅則之目的藉以維持營業是爲至盼

### ◎澄衷學校運動會

虹口塘山路澄衷學校原定十一月初十日開秋季運動會以連日大雨傾盆草場積水成渠一切布置無從進行特改於今日(即十二號)舉行開會時間定爲上午九時起十一時半止下午一時起四時止前發入場券概屬有効世有注意體育者盍往觀諸

### ◎貧兒院賞菊演崑劇

貧兒院自九日起開菊花會十天星期日天氣晴朗來賓極盛所列菊花較上屆尤多精品愛菊者紛紛購買售菊處已去太半是日特邀崑曲家清唱邑紳如郭楚琴趙鑑湖周采臣郁屏周諸君均在該院奏曲聞院中擬於下星期六日即舊歷十月十三日特演崑劇若干齣以娛來賓聞所請劇員曾於上月在華學會演過頗爲顧曲家所嘆賞云

### ◎保護農產之諭示

浦東洋涇鎮三區二分駐所爲保護農產事重申禁令昨出六言佈告云 照得董保公議 禁止擅捉落花 客民土著男女 濫犯各有身家 牛馬羊畜之類 田園任食踐踏 雖係獸爲苗害 各在放牧不法 歷經嚴加取締 敗俗仍未改除 特傳各地農戶 一概注意查拿 倘有扭送警署 一律嚴予懲罰

### ◎閘北慈善團提議兩事

上星期六下午三時閘北慈善開年例常會已略載本報茲悉開會時錢沈二董報告本團醫院樓房三幢爲董事趙灼臣君獨力建設名曰歧峰堂公學樓房九幢均由各董担任捐募集腋成裘現在工程告竣收支兩抵不敷洋二千數自應先於經常費內撥付後發出之捐冊一律收回後再當另造收支清冊呈送請核又提議爲鎮路旁之義塚因將掩埋浮面之棺柩遷葬眞茹義塚然究非妥善之策亟須另置相當地畝將該地所有骸骨一律遷葬事關重要請諸議董從長計議以定行止云

### ◎礱米公所會議記

機器礱米廠昨在總商會三層樓開常會會長張樂君錢貴三及評議員如羅泌泉曾影亭薛敬文朱安生孫殿生鍾和林謝忠信等均到會咨議現任銀拆漲至七錢以外所有南京鎮江常熟無錫等各地押匯之欵若不增加拆息則用莊欵者必賠貼利息須議定增加惟同業未到齊故決由司月永大昌印發通告知照同行擇期開會再行決定繳又議外埠所來包之米重量極有不足應函致各運輸公司以後過磅務令秤足如有虧短應由該公司担負責任最後議決中旬糠粞價目如下米糠每担洋六角白糠每石三元三角糙粞一元七角泥粞七角轉眼糠七折計算

### ◎洋商碼頭自置電燈

英商太古公司浦東碼頭南自陸家渡起點與爛泥渡之鴻升公司接壤北自爛泥渡北護塘起與陸家嘴之鴻昌船廠毗連規模宏大爲浦東各碼頭之冠

保春 奚崇 包醫
本堂醫士奚崇山在申臨診二十餘年見多識廣看好男婦新損……
五淋 小便 魚口 楊梅 痔瘡 黑神
上海法界鄭家木橋

唐 液 精
咳嗽多因寒而起當此霜風漸緊溫度日低肺氣稍虛者因感寒而作其或病根早種更有逢時觸發之虞患之輕者既易轉重重者所感苦厄身受自知無庸代述此唐乃安醫生所製麥液精爲止咳補肺聖藥行銷十載治愈之人不可勝數如有患……

停泊輪船起卸貨物且時有夜間工作故該公司現擬燃燒電燈特往外洋運來機器刻已裝就開暫行開火四百盞以便夜間工作云

## ◎碼頭匪徒終不歛迹

駁船戶某甲前夜承裝某報關行白苧蔴數十箱至浦東華通碼頭轉裝海口輪船出口當因貨物頗多不及駁運是以停泊浦邊過夜致被碼頭匪徒垂涎於夜半一時許雇乘划船前往搶去苧蔴二百四十磅價值頗鉅翌晨由船夥回報行主開具失單分赴南北兩水巡機關報請飭緝贓匪未知能否弋獲又浦東美孚火油棧於日前夜半被碼頭匪徒竊去大鐵桶油四桶翌日由該棧洋經理除投報東溝縣警察第六區飭緝外復函報淞滬警廳通飭各警區一體協緝

## ◎警廳牌傳原告質訊

淞滬警察廳昨發牌示云照得本廳前據駁船戶陸全生呈訴陰歷九月初三日夜裝運和豐泰花衣七十包停泊浦東隆茂棧碼頭爲無賴沈紹喜姜老三等多人躍上駁船攫取花衣二包呈請拘提訊究等語當經令飭該管區隊按名查拿務獲解究等因茲據三區警署解到沈少溪姜老三二名發交司法科預審據沈少溪供姓孫名兆喜在浦東爛泥渡開設中華樓茶肆據姜老三供姓江名老三在新亞細亞幫助陳桂生充當工頭各等語原於該花船攫奪花衣一事矢口堅不承認即經飭傳具呈人陸全生到案質訊乃來呈內所開久大碼頭住址迭傳無着是否確爲攫花正犯無從證明事實非具呈人到庭指証不足以成信讞而免枉縱除將沈少溪姜老三暫時發押外合亟牌示仰該得呈陸全生務於七日內來廳候質毋具遲延自誤須至牌者

## ◎老店重開要調查

上海縣公署批 嚴善甫爲遵奉復營店業請備案由 云來呈旣稱擬就曹家橋路舊店基設爐復業又稱今於該處覓有相當房屋等語究竟是店在老店舊址重行營業抑係另租他屋設店來呈詞多含混且即使老店復開按照該業行規須在遷出後一年以內逾期即爲無效據稱該店係于去年舊歷十二月初停歇所言是店屬實而亦難憑信據呈繳賣店基契約內有行頭徐順卿等中證具名仰即邀同復業實情告知該行頭另呈證明再行核辦

## ◎貧民自縊身死

昨午據念五保十二圖地保顧愼霖投地檢廳報稱陳家橋東首六角亭橋茱地所搭草蓬內發現自縊男尸一具年約四十餘歲身穿破舊衣服報由警署論飭往查並無家屬理合來廳請求相驗午後奉林廳長委派李檢察官沈檢驗員等蒞場驗明委係自縊斃命故塡明尸格判由堂棺殮

## ◎少年亦轉死溝壑

閘北五區三分署境內施稿堵路溝內昨晨發現無名男尸一口年約十七八歲左右由警查見回署報告令飭該處九一圖地保王金福投報地方廳請驗下午由賀檢察官毛檢驗員等前往驗明該屍禿頭赤足無襪身着藍布棉袄褲委係急病氣閉倒溝內而死因無家屬着由堂收殮發封厝壇候屬認領

## ◎敵僑違章案覆訊

寓居南京路之德人卡爾海來買司被公共工部局敵僑註册所代表西人控其不至敵僑註册所報告違犯處置敵僑約章一案由昨晨奉關正會審官會同英卓副領事工部局刑事檢查科代表牛門律師譯訴被告故意違犯處置敵僑定章要求按律懲辦經中西官向被告詰判令還押候禮拜五復訊

## ◎偷電話喇叭入獄

蘇州人張嘉林近專在茶坊酒肆旅館及遊戲場佯稱借打電話乘間竊取聽筒上面之聽音喇叭變値花用由德律風公司西人林特奎司脫報告老閘捕房注意偵查經包探管宗餘將張查獲拘入捕房捕頭詰得廣東路二百五十三號四百八十九號及九江路三百三十一號漢口路三百六十四號山西路三百十五號北蘇州路五百十六號各舖戶電話聽筒喇叭均係張犯所竊因於昨晨押解公堂請究先由中西包探稟明前情張俯首求宥奉關讞員商之英卓副領事判張禁錮西牢一年半

## 專件

## ◎招商局同人對於公學之報告

▲招商局公學之緣起 我同人以甲寅年本局股東爲全局船棧產業估計代價起見塡有辦事人公積花紅航股票摺四十萬兩產股票摺四十萬元此係票摺並非現款於股東方面不過以舊股化作兩航一產之新股其股分利息以及市面賣買亦仍以兩航一產爲一整股連帶併計初未有分離之利益蓋公司未至結束本無須代價旣無須代價即股分無分離之必要股分不分離則公積花紅之票摺斷不能先儘同人分派此同人對於股東不能提議分派之實情也至同人方面於此項花紅公積票摺有功勳者有勞勤者有已早出局者有至今在局者十餘處分局同人之進出不知幾許且各局長之交替亦不知幾許且各局有包定繳費者有開支經費者四十年以來更不知幾度更易我總局於局長尙可查考於各處之同人姓名以及年代薪水實無從查考旣無從查考即無從分派此同人自己不能分派之實情也惟此項公積花紅公司係塡存股分票摺雖不能分派然而斷不能消滅且塡存股分票摺即有逐年股分利息甲寅以來計已四屆票摺未能分派股息不能不結存票摺留局乃是保障之美意股息留局殊無結束之良謀且逐年滾存帳目轉成一種渾淪圜圜之景象亦非所宜乃與各分局同人一再商議僉謂花紅公積是同人應享之利權雖塡存票摺不能分派而股息即係現銀天經地緯無可變更不能與票摺連帶留局夫票摺濕濡也股息現款也票摺未分派股息如何分派因於不派之中另覓一相當之法使該款有不派之名而無不派之實并使同人應有之花紅公積仍不失絲毫利權遂公決辦理同人公益之事有三大端一公學也 專爲同人後人免費肄業由小學中學而至大學內尤重測量駕駛等學以造就航務人才爲宗旨一慈善會也 專爲同人如有殘廢疾病鰥寡孤獨衣食艱難無所依賴者均得資助度日 一俱樂部也 專爲同人公餘之暇聯絡感情並寓有守望相助之意 之三者確普及我全體同人無遠勿屆亦無細或遺在局出局共享此永久利益轉較之分派平勻實多同人即據以上書董會當蒙嘉許通過列敘議案先辦公學而慈善會俱樂部次第舉行票摺歸公司保障利息辦同人公益一舉而數善備焉公學之緣起如斯

▲辦理公學經過情形 公學之緣起已如上述全體同人對於公學一事尤具熱忱總分各局同人先後到來進於討論公推總局會計科主司其事彼此公益無庸推却入手辦法 一登報紙也 我局十餘處分局四十年來之同人不免有遠散之慮無從周知不得不藉報紙通布 一公舉監督董事也 公舉楊杏城先生爲公學監督盛泮澄先生爲總董唐鳳墀陳輝廷邵子愉朱小莊諸君爲董事鄭陶齋先生爲駐校董事凡公件往來刊用招商局公學董事會圖章以昭鄭重唐鳳翁遺席已舉嚴秋庚先生補任董事楊監督遺席尙未議舉 一預備房屋也 此次急就章購地造屋有需時日當經陶齋先生請何秀翁將洋房減價出讓同人以備公學之用陶公因本局歷任總辦現係董事會董事於同人休戚相關該洋房(提籃橋)坐落美租界提籃橋大小洋房兩進前後均有餘地一則本學期即可開學再則另行購造不特有需時日即路途之遠近工値之貴賤均未能預料因舉嚴秋庚先生各位先往相度計議佈置不過住宅洋房改辦學堂不若胎合所幸前後餘地尙廣原擬將課堂安設洋房並於餘地上除留起操場外添建寄宿舍若干幢後舉倪錫純先生嚴頌儀先生詳細履勘繪畫圖樣並與石福記工作一再討論正在進行竊以急於開學而添建寄宿舍實來不及公議除勉設課堂以及辦事人分用外寄宿舍即在鄰近租用尋常房屋數十幢暫爲之計是以餘地上未動工作僅往洋房後面添建膳堂廚房以及前面圍牆大門而已開學以來學生已達一百五十餘人下學期勢必更多該洋房因不敷應用而租用之寄宿舍雖訂有年約總覺不甚適用同人等反復討論與其餘地上添建寄宿舍同一工作究不如另覓空地將課堂寄宿舍完全新造較爲合宜然覓地誠屬不易若稍寬時日遲早必達此目的俟將來購造新屋則該舊屋本於住宅極其相宜不患召租無人即作爲公學之產業亦無不可(未完)

## 時評三

### 國事之影 (力子)

▲廣肇公所之風潮爲新舊兩派之激戰愚早稱爲國事之小影惟廣肇人之新派今已着着戰勝舊派雖尙未屈服而事實上已無可搗亂多數粵人之心理亦漸將是非看得清楚使國事而果亦如此則眞我中華民國之幸也

▲競爭劇烈之際遵守公理者固必得最後之勝利惟阻力有大小斯成功亦不無難易廣肇新派之熱心毅力良足欽敬然使舊派挾官力以傾陷之計果得實行(舊派嘗誣溫宗堯君欲提取公產援助義師)則新派猝受打擊一般無識者或至今猶未能辨別是非此次國事之爭使頑舊派不挾外力以自重則勝利必早有所屬而曲直亦大白於天下矣明乎此義則論世者不當拘一時之現象而革新者尤必奮最後之勇氣耳

## 來函

▲紅十字會函 敬啟者九月十一號承貴報代登來函欄內招認吳淞防疫醫院去歲六月二十六日鎭安船驗進屍身林姓身有洋欵一節業經該屍親舅父在虹口吳淞路開設廣福昌木作陳伯勝君證明具領鈔洋拾元現洋拾四元小洋二百三十九角銅元八枚當承該屍親移助湘賑小洋一百七拾一角銅元八枚仰賴貴主筆熱心代達得以結束存歿均感特此鳴謝此頌日祉 中國紅十字會沈敦和謹啓

## 商情

### 各國匯票 十一月十一日各國匯票行情如左

大條銀電報四十九辦士半（上海規銀一百兩匯至倫敦）
英國電匯五先令○二五
英國現匯五先令半辦士
買進四個月五先令一辦士半
銀行四個月五先令二辦士七五
定貨四個月五先令二辦士
定貨六個月五先令三辦士
法國電匯六百五十佛郎（上海規銀一百兩匯至巴黎）
四個月六百八十一佛郎
美金元現匯一百十九元（上海規銀一百兩匯至紐約）
又四個月電匯一百二十二圓七五
和蘭電匯二百七十七個半（上海規銀一百兩匯至和蘭）
印度電匯三百三十二羅比（上海規銀一百兩匯至印度）
香港電匯六十六兩（香港幣一百個合上海規銀）
日本電匯（日本洋一百元合上海規銀）四十五兩八錢七分
新加坡現匯（新加坡幣百元合上海規銀）四十六兩八錢七分半

### 糧食 昨日滬南各種開出之米價如左

| 米名 | 價 |
|---|---|
| 高機北清白破 | 每石六元八次六元二 |
| 高機北鮮新硬 | 六元五角次六元一 |
| 高機北新客粳 | 五元四角次四元八 |
| 高機北鮮白元 | 七元三角次七元 |
| 高機南鮮白破 | 六元八角次六元二 |
| 高機南鮮新粳 | 六元五角次六元一 |
| 高機南鮮白陰 | 六元九角次六元四 |
| 高機南鮮新秈 | 五元五角次五元二 |
| 高機南鮮盧秈 | 五元五角次五元二 |
| 高機常河白破 | 六元五角次六元二角 |
| 高機常河白元 | 七元一角次六元八 |
| 高蘇同河白破 | 六元二角次五元九 |
| 高蘇同河新粳 | 六元一角次五元八 |
| 高蘇同河白陰 | 六元一角次五元八 |
| 高蘇同河洋秈 | 五元四角次四元九 |
| 高蘇同河盧秈 | 五元四角次四元八 |
| 高珠閣河白破 | 六元二角次五元九 |
| 高珠閣河新粳 | 六元一角次五元七 |
| 高珠開河白陰 | 六元七角次六元一 |
| 高珠開河洋秈 | 五元四角次五元二 |
| 高球開河盧秈 | 五元四角次五元 |
| 高四經河白破 | 六元二角次五元八 |
| 高四經河新硬 | 六元一角次五元七 |

### 油市 昨日滬南油市同行交易開出市價如左

| | |
|---|---|
| 泊兒豆油（每担） | 九兩 |
| 牛莊元豆 | 三兩四錢四分 |
| 本廠豆油 | 十一兩一錢 |

### 荳市 昨日本埠同行售開各豆現盤行情如左

| | |
|---|---|
| 天津黃豆（每石） | 二兩九錢八分 |
| 天津青豆 | 二兩六錢 |
| 浦口車豆 | 二兩五錢六分 |
| 漢口乍豆 | 二兩五錢三分 |
| 奔牛赤豆 | 二兩六錢 |
| 碭山車黃 | 二兩六錢 |
| 河南黃豆 | 三兩五錢三分 |

### 麥市 昨日本埠南北兩規同行交易銷開各路小麥市價如左

| | |
|---|---|
| 鎭江小麥（每石） | 二兩四錢二分 |
| 漢口小麥 | 二兩五錢半 |
| 懷遠小麥 | 二兩五錢 |

### 花衣 昨日本埠各路新白花衣市價如左

| | |
|---|---|
| 通州新白花衣（每担） | 三十四兩 |
| 火機新白花衣 | 三十四兩 |
| 四牌子白花衣 | 三十二兩 |
| 上海新白花衣 | 三十二兩 |
| 餘姚新白花衣 | 無市 |
| 南路籽花衣 | 十七元 |
| 北路籽花衣 | 十七元五角 |

### 銀市 十一月十一日銀行市價如左

英洋 早盤七錢三分一厘 收盤七錢三分
銀拆 開盤七錢 收盤七錢
轉帳七錢 掛牌二錢五分

### 金市 十一月十一日收盤行情如左

（西十一月份期標金售開）
開盤標金每條 二百三十五兩
收盤標金每條 二百三十兩○四錢
現貨標金（每條） 二百六十七兩
足赤金條 二百七十三兩
沙金 二百七十四兩
銀樓飾金（每兩） 四十元○五角
收進飾金 三十六元五角
銀樓飾銀 一元六角五分
恒孚上足赤金 四十元○五角
恒孚兌進紋飾銀 一元六角
恒豐首飾赤金 三十八元五角
永豐餘眞飾金（每兩） 三十九元八角半
又收進原飾赤金 三十九元
泰亨源元赤飾金（每兩） 三十九元六角
又首飾足紋銀（每兩） 一元六角

### 錢市 十一月十一日北市錢業市收盤如左

龍洋 七錢三分
英洋 七錢三分
江南小洋 六錢三分六厘
廣東小洋 六錢三分六厘
銀拆 七錢
銅元 一百八十千文
錢元 一千二百十文
市錢 一千二百文
衣牌 一千三百十文
八開 一千三百文
小洋貼水 每角十七文

### 證劵 昨日證劵交易所報告

元年八厘公債購入 大票七十九 小票七十八
元年六厘公債售出 大票七十四 小票七十三
三年六厘公債售出 大票六十三 小票六十二
四年六厘公債付息 大票六十二 小票六十三
五年六厘公債售出 大票六十七 小票六十五
七年六厘公債售出 長期九十九 短期七十三
通商銀行（無平購入） 三十三兩
浙江興業銀行（購入） 四十四兩
蘇路證劵（除十一期售出） 二十五元
浙路證劵（除十一期售出） 九十九元
招商局航產股（購入） 二百三十五兩
漢冶萍公（購入） 三十九元五角

### 桐油

本埠桐油市面因產地常德不靖轉運不便至以漢口到貨甚稀洋莊銷路活動市價今將行情如左（每担）

| | |
|---|---|
| 京方北規油 | 十八兩八錢 |
| 桶白南規油 | 十三兩 |
| 本支亭規油 | 十三兩八錢 |
| 晉泰裕秀油 | 十五兩八錢 |
| 萬興典秀油 | 十五兩四錢 |
| 德如典桐油 | 十二兩八錢 |
| 濟昌和桐油 | 十一兩八錢 |
| 恒昌永桐油 | 十一兩八錢 |
| 高義順桐油 | 十一兩八錢 |
| 慶元豐桐油 | 十一兩六錢 |
| 楊恒源桐油 | 十一兩六錢 |
| 德昌茶京油 | 十五兩 |
| 鼎泰茶京油 | 十四兩八錢 |

### 本廠紗 昨日本紗各牌市價如左（龍大包）

| | |
|---|---|
| 十六支紅龍 | 一百六十四兩 |
| 十六支雙象 | 一百六十三兩 |
| 十六支雙虎 | 一百六十八兩 |
| 十六支脂虎 | 一百六十四兩 |
| 十六支水月 | 一百六十八兩 |
| 十六支牧羊 | 一百六十七兩半 |
| 十六支三星 | 一百六十五兩 |
| 十六支雲鶴 | 一百六十三兩 |
| 十六支丹鳳 | 一百六十七兩 |
| 十六支天官 | 一百六十二兩 |
| 十六支鐵毛 | 一百六十四兩 |
| 十六支文明 | 一百六十二兩半 |
| 十六支人鐘 | 一百六十二兩半 |
| 十六支地球 | 一百六十六兩 |
| 十六支寶塔 | 一百六十九兩 |
| 十六支寶鼎 | 一百六十一兩 |
| 十六支月季 | 一百七十四兩 |
| 十六支飛馬 | 一百六十五兩 |

## 船期

### 進口輪船

十一月十一日（初八）禮拜一進口
榊丸 由大連 南滿洲社
美安 由長江 美孚洋行
廣濟 由溫州 招商總局
襄陽丸 由長江 日清公司
江孚 由長江 招商總局
吳淞 由長江 太古公司
甯紹 由長江 甯紹公司

### 出口輪船

十一月十二日（初九）禮拜二出口
岳陽丸 開往長江 日清公司
榊丸 開往大連 南滿洲社
聯益 開往長江 太古公司
隆和 開往長江 怡和洋行
大順 通州揚州 大達公司
寶華 穿山定海石浦海門 平安公司
江天 開往甯波 招商總局
大昇 開往崇海 太達公司
長和 開往崇海 裕崇公司
廣濟 開往溫州 招商總局
開封 汕頭香港 太古公司

十一月十三日（初十）禮拜三出口
近江丸 午前七時開往日本 郵船會社
襄陽丸 開往長江 日清公司
大德 通州揚州 大達公司
江孚 開往長江 招商總局
新北京 開往甯波 太古公司
新甯紹 開往甯波 甯紹公司
宮陞 烟台天津 怡和洋行
大甯 開往崇海 大達公司
海門 開往崇海 聚豐公司
甯紹 開往長江 甯紹公司
吳淞 開往長江 太古公司
綏陽 廈門香港廣東 太古公司

十一月十四日（十一）禮拜四出口
通州 威海烟台天津 太古公司
小倉丸 開往長崎 郵船會社
大貞丸 開往長江 日清公司
鎭昌 定海石浦沈家門 鎭昌公司
江新 開往長江 招商總局
大濟 通州揚州 大達公司

十一月十五日（十二）禮拜五出口
大福丸 開往長江 日清公司

十一月十六日（十三）禮拜六出口
神戶丸 開往大連 南滿洲社
大和 通州揚州 大達公司
南陽丸 開往長江 日清公司
永利 定海石浦海門 越東公司

十一月十七日（十四）禮拜日出口
華大 開往長江 招商總局


農商部註册 優等獎勵
中國明明眼鏡公司
克羅克司科學鏡片

總發行所 上海英大馬路新巡捕房對門
本埠支店 英大馬路拋球場口
今公司 燕湖長街將家巷上首

農商部註册國貨展覽會特等獎
中國精益眼鏡公司
巴拿馬萬國博覽會特獎銀牌 華洋物品研究會特獎金牌
謹防假冒
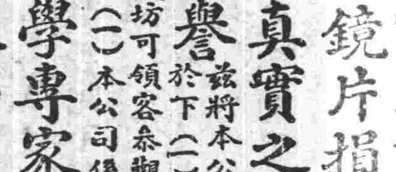
總公司 上海英大馬路泥城橋東
分公司 北京 天津 濟南 漢口 長沙 香港 廣東 杭州 南京

本公司爲中國首創發明自製各種科學鏡片之第一家自出品以來頗承各界交口稱美即西洋各國光學專家亦稱爲我國獨一無二之新製品 配光運機磨片量面蓋非特驗目 裝架種種專門技術爲惠顧諸君所目覩即自製金銀各式鏡架亦無弗精益求精力求新異國不敢以不對光之鏡片損人目光 亦安肯以不眞實之僞貨自損名譽茲將本公司諸特色再佈於下(一)電光驗目室及磨片各機坊可領客參觀以表新藝(二)本公司係美國畢業光學專家所組織故不論遠近斜正散眼各光片凡東西洋專家所能造者本公司無不照造照配(三)光片旣係定製同然旣配光定貨後極遲至一星期亦必出貨(四)本公司所製中國眞金架色用包換(五)本公司爲便利購客起見特於自製金銀各架外添備西國夾金兩種亦能換照各人面部裝配 電話三千八百九十五號
近新添設無錫南昌揚州

堂山樓 … 上海英大馬路 … 分本醫生因此起見特將包醫價目列明
濁 初起四元 痛十二元
爛 初起六元
毒 流膿八元 破口四元
發 起至十元 卅元
瘡 三元
丸 … 化下 每料二元 雙料四元

新舊輕重而治之則氣順化喉定喘 … 每打十六元 小瓶一元每打十元大瓶一元七角半
總發行所上海中英大藥房 外埠各本分號均有發售

# 民國小說

## 小說雜論（六十二）（小鳳）

今之作小說者其人可得而數也。姚鵷雛如絕世美人。亂頭粗服。皆異凡姿。被文繡以登華堂。自足令分司御史醉吟狂句。惟聰明太多。嬾散太甚。俯視餘子。如不欲戰。故時復爲放浪不羈之辭。嘗聞其五日成六萬言。余笑曰。鵷雛又大拆爛汚矣。逮其書成讀之。則又辭采華贍。比事諧妙。迥非鈍根冥搜苦索所及。蓋鵷雛少治六朝文。長復通佛家之玄。智慧所蘊。妙理粲發。一言一語。皆有散花餐雪之姿。自非人所能及也。天笑生如簪花新婦。娟豔非常。又如神女弄珠。儀態萬狀。近見其秋波一篇。不着一呆句。不爲一淺語。輕輕拈來。自成妙解。蓋含咀英華而後。斯無唾不香。其秀在骨。香金陵酒傭。尚有六朝風味。況吾天笑生。爲登高能賦者哉。且天笑之歡。尤足爲嬾漢針砭。倘穀爲蘭台令史。下筆不能自已。以視瓌寶翰林。迥乎遠矣。冷紅生文治桐城。詩則北宋。故其爲小說也。峻峭高古。拔地千仞。有時峰廻谷轉。亦有奇花異卉。映帶上下之妙。以古文辭爲小說者。此老允爲健者矣。余不假英文譯筆。所敢論。至於所作。其最近所成。每見有矜持過甚之憾。然惟見其有矜持過甚處。乃見老輩爲文。持法至嚴。甯刻苦艱澁以守法。不願棄法以成流麗活溜稱心適意之文。故即其所憾。亦非易及矣。

## 政治小說

### 官僚醜史（六十二）（簫引樓主）

第九回 沐聖恩知縣充花匠 防淸議兄弟起爭端

說着。便喚過軟輿來。四個小內監抬着。迤邐曲折。向萬花園來。萬花園是中西合璧的花園。眞算得結翠攢紅。秋風不到的境界。西后一路領略。又趁着朝曦泛采。小鳥獻歌。一片秋光。平變做滿園春色。先已有幾分樂了。軟輿一步步上了陂陀。地位慢慢的高了。眼界也慢慢的寬了。到了陂陀上頭。有个亭子。全用黝色響銅打成。欄杆窗槅。與頤和園裏銅亭絲毫無二。臨軒一望。覺滿園花木。像腳底下鋪了一張五采刻絲地毯一般。不覺坐了下來。四面眺望着說。朝膳便開到這兒來罷。自有兩個小內監下去傳旨。西后正看得得意時。忽見坡下遠遠的有個人。在花叢中蹀躞來往。又見他的頂戴雖不甚大。穿着一身朝衣。走幾步路。竟安雅婀娜。豐度非凡。便喚個小內監下去。將這人帶來。不多一刻。竟見那人提了水注。荷了花鋤。嬝嬝婷婷的在陂下跪倒了。奏道。臣祥符縣知縣叩請聖安。西后約略見了他。不知不覺道。跪上坡來。他便拂靴振衣。疾趨上坡。跪在地下。西后移近一步御座道。你不是沈祺麼。你的叔祖倒也算得是個有良心的。可惜終究是讀書人。才具太短。只你是個地方官。不在衙門裏辦事。到這兒來做甚麼。（未完）

## 艷情小說

### 阿琴妹（三）（小鳳）

越五六日。琴忽挾美少年歸。入門見繐帳風淒。紙灰燼冷。驚詢阿母。亡矣。細審靈旛。却書亡女盈眠之淚。乃破笑以出。擲旛於地曰。阿母兒未嘗亡也。嫗出見女。笑啼間作。抱女指少年曰。是非出見於難者耶。女靦然弄襟。沉聲至不能辨曰。壻也。少年崩蹶拜嫗曰。丈母。嫗愕然問姓氏家世。曰。焦家嶺鍾芷芳。嫗問得非有叔在桂林。與平陸將軍稱莫逆者耶。少年曰。然。嫗問得非有力如虎。倉與狼鬥之鍾五郎耶。少年曰。然。嫗始扶之起。地曰。是亦足以壻琴矣。琴妹見嫗狀。隨鍾以拜。嫗笑斥之。促使入內司餐事。且罵曰。柴担子當在雲壑間矣。便有亦不復有入山樵採之日也。女欣然以入。嫗乃詳詰所遇。鍾曰。言之至長。懼嫗之不能終聽也。嫗促使言之。鍾乃詳述所遇。蓋女梳妝必在澗上。天然有石平砥如台。環以梓杉。如擁翠蓋。臨流自顧。巧倩翩翩。與仙無間。每顧影數息。若不勝情。時則鍾方於村左受傳。日必過澗。即輒與女相值。初猶恝然無心。繼漸有眉目之情。（未完）

## 紀事小說

### 切膚之痛（民哀）

嗚呼閱者諸君。亦知儂爲何如人。儂蓋天地間第一罪人也。儂父程懷璞。爲羣中碩彥。儂生七歲而失恃。終鮮兄弟。依阿爺度活。長適沈水心爲室。夫亦名秀才。富於情。嫁三年。育一女。白頭老父。時已古稀。風燭殘年。危等朝露。幸儂上無翁姑之嚴督。中無妯娌之傾擠。得迎養老父於一堂。盡晨昏之責。差堪自慰。所棫者伯道無兒。茫茫後顧。屢以納寵諷所天。我夫默不置答。韶華易逝。夫年四十。儂亦三十有五矣。儂堅欲爲夫備小星之選。我夫慨然曰。後輩之有無。聽之天命。人力所不可强。苟從卿計而納寵。納寵而仍不生育。則將如何。况中郎已有女。承歡笑於膝前。將來果眞無生兒望。則收成半子。亦可願了向平也。情愛如我夫人。世間安從而覓第二人。無何而我父見背矣。我夫病矣。橫逆頻來於猝然。令人難受。儂旣爲死者治喪葬。復爲生者理湯藥。豐健之軀。頓變孱弱。儂正皇皇焦灼之際。萬惡之沈氏族中。欣欣相告曰。水心病危矣。身後之人遺產。余等有矣。床上病人。氣猶未絕。若輩已遍邀三黨宗親。亟亟議承繼問題。我夫之病。雖係絕症。若無此輩之感觸。或者可以多延一二月。因此輩之搶奪。我夫病日劇。臨沒嗚咽謂儂曰。卿乎悔不早從汝納妾之策。致垂死猶有遺恨。我死後而產歸異姓之族人。我目不瞑。爲言已。遂絕。三十年琴瑟。一旦乖暌。耿耿此心。至今猶有餘痛。當時我夫旣歿。喪務中紊亂。固不待言。儂因我夫臨歿之一語。我揚於衆曰。繼續問題。誠不可緩。然儂適有孕。男女未卜。姑俟遺腹分娩之後。再定方法。自是羣小稍息其威。惟日日思中傷儂。胎然而儂果有遺腹。耶天乎。儂何嘗有孕耶。（未完）

## 滑稽小說

### 狗墟（冥飛）

崑崙之南。以旁支入有狗墟。盤弧氏之遺胤也。日者狗王死。獒纖。獮犬當國。遍招韓盧黃耳烏龍之屬。爲之走狗。獮犬之勢力大張。獒不服。思所以厭獮犬者。獮犬知之。乃厚結當世之功狗。爲之援。謂之狗黨。狗黨旣成立。一時黃狗白狗花狗黑狗。癩狗瘋狗勢利狗。皆爭趨之。徒餔餟而已。無何。狗根告罄。闔圖皆空。獮犬患之。哈吧狗乃獻策曰。食不足。乞諸其鄰。獮犬從之。割墟之半以易食。大獲。狗黨皆鼓腹而噪。獒大恐。獒狗乃告獮犬曰。獒恐矣。懼其急而跳墻也。不如臨之以兵。獮犬喜。旣而憂曰。兵不足。獒狗以告哈吧狗。哈吧狗曰。乞諸其鄰。獮犬悅。又割墟之半以易兵。狗黨乃棄甲而復。獮犬駭。爲奔遭邯鄲之狗屠。鶩而磔諸狗墟之衢。狗黨驚竄四伏。自是狗不復爲梟。

## 彈詞小說

### 素心蘭彈詞（續）（民哀）

第五回 驚濤拍岸憑弔吳淞 彈雨漫天猛攻白下

（表）龍媒在吳淞口卜盤桓了一回。仍舊坐着小車。到砲台灣乘車返滬。暫且丟下不要說。到陶沼吳。到黃管帶營裏。是爲着攻打南京之事。催他行動員令。立刻出發。其時（唱）張勳死守在南京。江浙聯軍共死生。北極閣中新涕淚。（表）兩江總督張人俊被張勳禁在北極閣中。終日哭泣。（唱）雨花台畔舊英魂。（表）首先提議攻南京。是南洋第九鎮下級軍官。可惜有餉無彈。雖然攻守得法。終歸敗績。冤枉死掉的人不少（唱）最可笑程德全。（表）程德全在鎮江高資之間。名爲誓師。其實兩節火車。兩頭裝了兩個龍頭。如果前敵得勝。望上開前些。前敵小受挫折。望下退後些（唱）最可敬士卒身先林述慶（叶平）到是貽誤軍機陶駿保（表）當時上海光復。當局就派人送子彈到第九鎮去。路過鎮江。爲陶氏扣留。在他的用意。不過鞏固鎮軍軍威起見。殊不知被他這麼一阻。幾乎牽連大局（唱）故而後來槍斃也該應。總司令公推徐鎮統。硝烟彈雨滿江寧。虎踞龍蟠鞏固甚。一時未易奏凱鉦。可憐附近民家苦。性命渾同草芥輕。黎天才濟軍亦開發到。幸虧後援有廣東兵。（未完）

## 稗屑

### 簫引樓拾聞

▲花國春秋等。亦小說之別裁也。此體每依據典實。以成文設局。至呆。是不如遭遇時會。隨手拈得。一條兩條。爲有眞趣。但暗指時事則可。全拋典實則又不可。是固非博物君子不能。而晚近之所以絕少佳作也。

▲兩般秋雨集中。頗多佳構。如圈兒詞。無中生有的。是才人吐屬。以視隨園之新齊諧等。專向鈔胥之功者。殊覺彼善於此也。

▲附白 乞食圖傳奇因未及鈔錄。本日暫停一期。明日續登


價廉物美

本公司揀選上等羊毛自織各種精美地毯運銷歐美批發各省遐邇馳名茲爲推廣營業起見門市亦一律平價出售以副惠顧諸君盛意請各界駕臨一試爲幸 上海北京路與晉開碼頭華商地毯公司謹啓

價廉物美的

嬰孩牌香煙

即小囝牌 又名紅錫包

上海大昌公司發行

發財新法

保額千萬 投保數千餘人

滿期則本利歸還 意外則室家有託

會財之道 莫善於斯

諸君有意儲蓄乎 盍興乎來

金星人壽保險公司啓 四川路一百念七號 電話中央七六四一號

願同胞一試上等國貨

大喜所以預卜來將 長城所以抵禦外侮

香烟本屬消耗品之一。敝公司詎願提倡而推銷之。顧吾人嗜之成癖。禁戒俱有不能。遂致舶品充斥。每年輸出金錢幾達八九千萬。長此不圖補救。則財盡國亡。束手待斃。寧非大愚。因是敝公司不避艱難。精心製造。以希挽回外溢利權。除前製雙喜三喜四喜愛國飛艇自由鐘各牌外。茲更新製大喜長城兩牌。其如何精美。敝公司不敢虛誇。惟自信實高出同等舶品烟之上。倘祈愛國同胞。一換向來之心理習慣。試購嘗之。則氣味之醇正。色澤之雅潔。烟絲之黃嫩。烟枝之加大。當可立辨也。

長城香烟

大喜香烟

中國南洋兄弟烟草公司啓

上海善中經理慈善救濟會獎券批發

慈善券全張六元 浙江票全張五元分條五角 外埠信購原班回件 往來信資貴客自理 注界來函掛中號